

**Разработка и внесение изменений в документы территориального планирования
муниципальных образований Московской области**

**ГЕНЕРАЛЬНЫЙ ПЛАН ГОРОДСКОГО ОКРУГА ХИМКИ
МОСКОВСКОЙ ОБЛАСТИ**

МАТЕРИАЛЫ ПО ОБОСНОВАНИЮ

**ТОМ II
«ОХРАНА ОКРУЖАЮЩЕЙ СРЕДЫ»**

Комитет по архитектуре и градостроительству Московской области



Государственное автономное учреждение Московской области
«Научно-исследовательский и проектный институт градостроительства»
(ГАУ МО «НИиПИ градостроительства»)

143960, Московская область, г. Реутов, проспект Мира, д. 57, помещение III, тел: +7 (495) 242 77 07, niipi@mosreg.ru

Государственное задание
от 19.12.2024 № 834.8

Разработка и внесение изменений в документы территориального планирования
муниципальных образований Московской области

**ГЕНЕРАЛЬНЫЙ ПЛАН ГОРОДСКОГО ОКРУГА ХИМКИ
МОСКОВСКОЙ ОБЛАСТИ**

МАТЕРИАЛЫ ПО ОБОСНОВАНИЮ

**ТОМ II
«ОХРАНА ОКРУЖАЮЩЕЙ СРЕДЫ»**

**И. о. директора
Руководитель Мастерской № 3
Начальник отдела № 1 Мастерской № 3**

**Н.Н. Зыкова
Н.В. Макаров
И.В. Гордюхина**

2024

ФИО, подпись и дата визирования Техотделом

Взамен Арх. №

ФИО, подпись и дата

Архив. № подл

Генеральный план городского округа Химки Московской области

Состав документа территориального планирования

	Наименование документа
	Утверждаемая часть
	Положение о территориальном планировании
	Карта границ населённых пунктов, входящих в состав муниципального образования
	Карта функциональных зон муниципального образования
	Приложение 1. Сведения о границах населённых пунктов, входящих в состав городского округа Химки (в электронном виде) Книга 1, Книга 2.
	Приложение 2. Карта несогласованных вопросов Генерального плана городского округа Химки в части пересечения земельных участков с землями лесного фонда.
	Материалы по обоснованию генерального плана
	Том I. Планировочная и инженерно-транспортная организация территории. Социально-экономическое обоснование. Книга 1. Текстовая часть.
	Том I. Планировочная и инженерно-транспортная организация территории. Социально-экономическое обоснование. Книга 1. Графические материалы.
	Карта размещения муниципального образования в устойчивой системе расселения Московской области
	Карта существующего использования территории в границах муниципального образования
	Карта планируемого развития транспортной инфраструктуры в границах муниципального образования в части объектов федерального и регионального значения
	Карта планируемого развития транспортной инфраструктуры в границах муниципального образования в части объектов федерального и регионального значения – <i>сведения ограниченного доступа</i>
	Карта зон с особыми условиями использования территории в границах муниципального образования
	Карта планируемого развития инженерных коммуникаций и сооружений в границах муниципального образования в части объектов федерального и регионального значения – <i>сведения ограниченного доступа</i>
	Карта границ земель лесного фонда с отображением границ лесничеств и лесопарков
	Карта границ земель сельскохозяйственного назначения с отображением особо ценных сельскохозяйственных угодий и мелиорируемых земель
	Карта зон с особыми условиями использования территории в границах муниципального образования, в части приаэродромной территории
	Том I. Планировочная и инженерно-транспортная организация территории. Социально-экономическое обоснование. Книга 2. Текстовая часть. Разделы: Трубопроводный транспорт и Развитие инженерной инфраструктуры - <i>сведения ограниченного доступа</i>
	Том II. Охрана окружающей среды
	Текстовая часть
	Графические материалы (карты):
	Карта границ зон негативного воздействия существующих и планируемых объектов капитального строительства
	Карта существующих и планируемых особо охраняемых природных территорий, зон санитарной охраны источников питьевого водоснабжения, водоохраных зон, прибрежных защитных полос, береговых полос водных объектов. Зон затопления и подтопления

	Наименование документа
	Карта влияния зон санитарной охраны источников водоснабжения города Москвы в соответствии с Решением Исполнительных Комитетов Московского городского и областного Советов народных депутатов от 17.04.1980 № 500-1143
	Карта границ зон санитарной охраны источников водоснабжения города Москвы в соответствии с Решением Исполнительных Комитетов Московского городского и областного Советов народных депутатов от 17.04.1980 № 500-1143 – <i>сведения ограниченного доступа</i>
Том III. Объекты культурного наследия. Книга 1.	
	Текстовая часть
	Графические материалы:
	Карта границ территорий, зон охраны и защитных зон объектов культурного наследия
Электронные материалы	
	Электронные материалы: текстовые материалы, графические материалы в формате PDF
Том III. Объекты культурного наследия. Книга 2. сведения ограниченного доступа	
	Текстовая часть
Том IV. Основные факторы риска возникновения чрезвычайных ситуаций природного и техногенного характера - сведения ограниченного доступа	
	Текстовая часть
	Графические материалы:
	Карта границ территорий, подверженных риску возникновения чрезвычайных ситуаций природного и техногенного характера и воздействия их последствий
Электронные материалы - сведения ограниченного доступа	
	Электронные материалы: текстовые материалы, графические материалы в формате PDF

ТОМ II «ОХРАНА ОКРУЖАЮЩЕЙ СРЕДЫ»

СОДЕРЖАНИЕ

Текстовая часть

ВВЕДЕНИЕ.....	6
1. ПРИРОДНЫЕ УСЛОВИЯ.....	19
1.1. Физико-географическая характеристика территории	19
1.2. Геологическое строение	21
1.3. Гидрогеологические условия	23
1.4. Инженерно-геологические процессы.....	27
1.5. Полезные ископаемые	29
1.6. Гидрографическая характеристика	30
1.7. Краткая климатическая характеристика	34
1.8. Почвенный покров.....	36
1.9. Растительный покров.....	38
2. ОХРАНА ОКРУЖАЮЩЕЙ СРЕДЫ.....	46
2.1. Состояние атмосферного воздуха.....	46
2.2. Акустический режим	50
2.3. Санитарно-защитные зоны	62
2.4. Поверхностные воды	91
2.5. Подземные воды	102
2.6. Санитарная очистка территории	109
2.7. Система особо охраняемых природных территорий, планируемые природные экологические и природно-исторические территории федерального и регионального значения	115
2.8. Формирование системы озелененных территорий общего пользования	141
3. ЗОНЫ С ОСОБЫМИ УСЛОВИЯМИ ПО ПРИРОДНЫМ И ЭКОЛОГИЧЕСКИМ ФАКТОРАМ	148
3.1. Охранная зона особо охраняемой природной территории (государственного природного заповедника, национального парка, природного парка, памятника природы)	148
3.2. Охранная зона стационарных пунктов наблюдений за состоянием окружающей среды, её загрязнением	149
3.3. Водоохранная зона, прибрежная защитная полоса	149
3.4. Округ санитарной (горно-санитарной) охраны лечебно-оздоровительных местностей, курортов и природных лечебных ресурсов.....	151
3.5. Зоны санитарной охраны источников питьевого и хозяйственно-бытового водоснабжения, а также устанавливаемые в случаях, предусмотренных Водным кодексом Российской Федерации, в отношении подземных водных объектов зоны специальной охраны	151
3.6. Зоны затопления и подтопления	156
3.7. Санитарно-защитные зоны	157
3.8. Приаэродромная территория.....	158
4. МЕРОПРИЯТИЯ ПО ОХРАНЕ ОКРУЖАЮЩЕЙ СРЕДЫ	160
5. ОСОБЫЕ УСЛОВИЯ ИСПОЛЬЗОВАНИЯ ТЕРРИТОРИЙ ЗОН САНИТАРНОЙ ОХРАНЫ ИСТОЧНИКОВ ВОДОСНАБЖЕНИЯ ГОРОДА МОСКВЫ В СООТВЕТСТВИИ С РЕШЕНИЕМ ИСПОЛНИТЕЛЬНЫХ КОМИТЕТОВ МОСКОВСКОГО ГОРОДСКОГО И ОБЛАСТНОГО СОВЕТОВ НАРОДНЫХ ДЕПУТАТОВ ОТ 17 АПРЕЛЯ 1980 г. № 500-1143.....	165

Графические материалы (карты):

- Карта границ зон негативного воздействия существующих и планируемых объектов капитального строительства

- Карта существующих и планируемых особо охраняемых природных территорий, зон санитарной охраны источников питьевого водоснабжения, водоохраных зон, прибрежных защитных полос, береговых полос водных объектов, зон затопления и подтопления
- Карта влияния зон санитарной охраны источников водоснабжения города Москвы в соответствии с Решением Исполнительных Комитетов Московского городского и областного Советов народных депутатов от 17.04.1980 № 500-1143.
- Карта границ зон санитарной охраны источников водоснабжения города Москвы в соответствии с Решением Исполнительных Комитетов Московского городского и областного Советов народных депутатов от 17.04.1980 № 500-1143 (*Карта включена в состав материалов ограниченного доступа. В данном томе не приводится.*)

ВВЕДЕНИЕ

ТОМ II «Охрана окружающей среды» материалов по обоснованию Генерального плана городского округа Химки Московской области» (далее г.о. Химки, городской округ) подготовлен Государственным автономным учреждением Московской области «Научно-исследовательский и проектный институт градостроительства» (ГАУ МО «НИИПИ градостроительства») на основании государственного задания от 19.12.2024 № 834.8 в рамках выполнения работ в составе мероприятий Государственной программы Московской области «Архитектура и градостроительство Подмосковья» на 2023-2027 годы».

Генеральный план городского округа Химки Московской области утверждён Решением Совета депутатов городского округа Химки Московской области от 27.12.2017 № 15/14 «Об утверждении генерального плана городского округа Химки Московской области» (с учётом внесённых изменений).

Состав документов генерального плана городского округа определен в соответствии со ст. 23 Градостроительного кодекса Российской Федерации.

В соответствии с частью 9 Статьи 23 Градостроительного кодекса Российской Федерации предусматривается возможность установления Законодательством субъектов Российской Федерации особенностей подготовки генерального плана:

- генеральный план городского округа может не содержать карту планируемого размещения объектов местного значения городского округа. В этом случае такая карта подлежит утверждению местной администрацией в порядке, установленном нормативным правовым актом органа государственной власти субъекта Российской Федерации;

- положение о территориальном планировании вместо сведений о видах, назначении и наименованиях планируемых для размещения объектов местного значения городского округа, об их основных характеристиках, местоположении может содержать сведения о потребностях в указанных объектах местного значения без указания их основных характеристик и местоположения.

Данные особенности установлены в статье 13 Закона Московской области от 07.03.2007 № 36/2007-ОЗ «О Генеральном плане развития Московской области».

Документ территориального планирования разработан на расчётный срок – 2044 год, с выделением первой очереди реализации генерального плана - 2029 год.

Генеральный план городского округа Химки Московской области подготовлен в соответствии с нормативными правовыми актами Российской Федерации и Московской области в действующих редакциях на момент выпуска:

Градостроительный кодекс Российской Федерации от 29.12.2004 № 190-ФЗ;

Водный кодекс Российской Федерации от 03.06.2006 № 74-ФЗ;

Воздушный кодекс Российской Федерации от 19.03.1997 № 60-ФЗ;

Лесной кодекс Российской Федерации от 04.12.2006 № 200-ФЗ;

Земельный кодекс Российской Федерации от 25.10.2001 № 136-ФЗ;

Федеральный закон от 25.10.2001 № 137-ФЗ «О введении в действие Земельного кодекса Российской Федерации»;

Федеральный закон от 29.12.2004 № 191-ФЗ «О введении в действие Градостроительного кодекса Российской Федерации»;

Федеральный закон от 04.12.2006 № 201-ФЗ «О введении в действие Лесного кодекса Российской Федерации»;

Закон Российской Федерации от 01.04.1993 № 4730-1 «О Государственной границе Российской Федерации»;

Федеральный закон от 08.11.2007 № 257-ФЗ «Об автомобильных дорогах и о дорожной деятельности в Российской Федерации и о внесении изменений в отдельные законодательные акты Российской Федерации»;

Федеральный закон от 10.01.2002 № 7-ФЗ «Об охране окружающей среды»;

Федеральный закон от 31.03.1999 № 69-ФЗ «О газоснабжении в Российской Федерации»;

Федеральный закон от 14.03.1995 № 33-ФЗ «Об особо охраняемых природных территориях»;

Федеральный закон от 30.03.1999 № 52-ФЗ «О санитарно-эпидемиологическом благополучии населения»;

Федеральный закон от 12.01.1996 № 8-ФЗ «О погребении и похоронном деле»;

Федеральный закон от 25.06.2002 № 73-ФЗ «Об объектах культурного наследия (памятниках истории и культуры) народов Российской Федерации»;

Федеральный закон от 26.03.2003 № 35-ФЗ «Об электроэнергетике»;

Федеральный закон от 06.10.2003 № 131-ФЗ «Об общих принципах организации местного самоуправления в Российской Федерации»;

Федеральный закон от 10.01.1996 № 4-ФЗ «О мелиорации земель»;

Федеральный закон от 24.07.2002 № 101-ФЗ «Об обороте земель сельскохозяйственного назначения»;

Федеральный закон от 07.12.2011 № 416-ФЗ «О водоснабжении и водоотведении»;

Федеральный закон от 27.07.2010 № 190-ФЗ «О теплоснабжении»;

Закон Российской Федерации от 21.02.1992 № 2395-1 «О недрах»;

Федеральный закон от 23.02.1995 № 26-ФЗ «О природных лечебных ресурсах, лечебно-оздоровительных местностях и курортах»;

Федеральный закон от 20.12.2004 № 166-ФЗ «О рыболовстве и сохранении водных биологических ресурсов»;

Федеральный закон от 29.07.2017 № 280-ФЗ «О внесении изменений в отдельные законодательные акты Российской Федерации в целях устранения противоречий в сведениях государственных реестров и установления принадлежности земельного участка к определенной категории земель»;

Постановление Правительства Российской Федерации от 11.03.2010 № 138 «Об утверждении Федеральных правил использования воздушного пространства Российской Федерации»;

Постановление Правительства Российской Федерации от 30.04.2013 № 384 «О согласовании Федеральным агентством по рыболовству строительства и реконструкции объектов капитального строительства, внедрения новых технологических процессов и осуществления иной деятельности, оказывающей воздействие на водные биологические ресурсы и среду их обитания»;

Распоряжение Правительства Российской Федерации от 01.08.2016 № 1634-р «Об утверждении схемы территориального планирования Российской Федерации в области энергетики»;

Распоряжение Правительства Российской Федерации от 09.06.2017 № 1209-р «О Генеральной схеме размещения объектов электроэнергетики до 2035 года»;

Распоряжение Правительства Российской Федерации от 09.02.2012 № 162-р «Об утверждении перечней видов объектов федерального значения, подлежащих отображению на схемах территориального планирования Российской Федерации»;

Постановление Правительства Российской Федерации от 08.09.2017 № 1083 «Об утверждении Правил охраны магистральных газопроводов и о внесении изменений в Положение о представлении в федеральный орган исполнительной власти (его территориальные органы), уполномоченный Правительством Российской Федерации на осуществление государственного кадастрового учета, государственной регистрации прав, ведение Единого государственного реестра недвижимости и предоставление сведений, содержащихся в Едином государственном реестре недвижимости, федеральными органами исполнительной власти, органами государственной власти субъектов Российской Федерации и органами местного самоуправления дополнительных сведений, воспроизводимых на публичных кадастровых картах»;

Постановление Правительства Российской Федерации от 03.03.2018 № 222 «Об утверждении Правил установления санитарно-защитных зон и использования земельных участков, расположенных в границах санитарно-защитных зон»;

Постановление Правительства Российской Федерации от 20.11.2000 № 878 «Об утверждении Правил охраны газораспределительных сетей»;

Постановление Правительства Российской Федерации от 18.11.2013 № 1033 «О порядке установления охранных зон объектов по производству электрической энергии и особых условий использования земельных участков, расположенных в границах таких зон»;

Постановление Правительства Российской Федерации от 24.02.2009 № 160 «О порядке установления охранных зон объектов электросетевого хозяйства и особых условий использования земельных участков, расположенных в границах таких зон»;

Постановление Правительства Российской Федерации от 26.08.2013 № 736 «О некоторых вопросах установления охранных зон объектов электросетевого хозяйства»;

Распоряжение Правительства Российской Федерации от 19.03.2013 № 384-р «Об утверждении схемы территориального планирования Российской Федерации в области федерального транспорта (железнодорожного, воздушного, морского, внутреннего водного транспорта) и автомобильных дорог федерального значения»;

Распоряжение Правительства Российской Федерации от 06.05.2015 № 816-р «Об утверждении схемы территориального планирования Российской Федерации в области федерального транспорта (в части трубопроводного транспорта)»;

Распоряжение Правительства Российской Федерации от 29.11.2023 № 3396-р «О внесении изменений в распоряжение Правительства Российской Федерации от 06.05.2015 № 816-р»;

Распоряжение Правительства Российской Федерации от 23.08.2024 № 2288-р «О внесении изменений в схему территориального планирования Российской Федерации в области федерального транспорта (в части трубопроводного транспорта), утв. распоряжением Правительства Российской Федерации от 06.05.2015 № 816-р»;

Распоряжение Правительства Российской Федерации от 26.02.2013 № 247-р «Об утверждении схемы территориального планирования Российской Федерации в области высшего образования»;

Распоряжение Правительства Российской Федерации от 28.12.2012 № 2607-р «Об утверждении схемы территориального планирования Российской Федерации в области здравоохранения»;

Постановление Главного государственного санитарного врача Российской Федерации от 14.03.2002 № 10 «О введении в действие санитарных правил и норм «Зоны санитарной охраны источников водоснабжения и водопроводов питьевого назначения. СанПиН 2.1.4.1110-02»;

Постановление Главного государственного санитарного врача Российской Федерации от 30.04.2010 № 45 «Об утверждении СП 2.1.4.2625-10»;

Приказ Минэкономразвития России от 09.01.2018 № 10 «Об утверждении Требований к описанию и отображению в документах территориального планирования объектов федерального значения, объектов регионального значения, объектов местного значения и о признании утратившим силу приказа Минэкономразвития России от 7 декабря 2016 г. № 793»;

Приказ Росреестра от 26.07.2022 № П/0292 «Об установлении формы графического описания местоположения границ населенных пунктов, территориальных зон, особо охраняемых природных территорий, зон с особыми условиями использования территории, формы текстового описания местоположения границ населенных пунктов, территориальных зон, требований к точности определения координат характерных точек границ населенных пунктов, территориальных зон, особо охраняемых природных территорий, зон с особыми условиями использования территории, формату электронного документа, содержащего

сведения о границах населенных пунктов, территориальных зон, особо охраняемых природных территорий, зон с особыми условиями использования территории»;

Постановление Правительства Российской Федерации от 18.04.2014 № 360 «О зонах затопления, подтопления»;

Приказ Министерства энергетики Российской Федерации от 22.12.2023 № 31@ «Об утверждении изменений, вносимых в инвестиционную программу ПАО "Россети Московский регион» на 2023-2027 годы, утвержденную приказом Минэнерго России от 24.11.2022 № 30@»;

Приказ Министерства энергетики Российской Федерации от 28.12.2023 № 37@ «Об утверждении изменений, вносимых в инвестиционную программу ПАО «Федеральная сетевая компания – Россети» на 2020 – 2024 годы, утвержденную приказом Минэнерго России от 27.12.2019 № 36@, с изменениями, внесенными приказом Минэнерго России от 27.12.2022 № 37@»;

Приказ Росреестра от 01.08.2014 № П/369 «О реализации информационного взаимодействия при ведении государственного кадастра недвижимости в электронном виде»;

Приказ Минэкономразвития России от 06.05.2024 № 273 «Об утверждении Методических рекомендаций по разработке проектов схем территориального планирования муниципальных районов, генеральных планов городских округов, муниципальных округов, городских и сельских поселений (проектов внесения изменений в такие документы)»;

Приказ Госгортехнадзора России от 15.12.2000 № 124 «О Правилах охраны газораспределительных сетей»;

Приказ Минспорта России от 21.03.2018 № 244 «Об утверждении Методических рекомендаций о применении нормативов и норм при определении потребности субъектов Российской Федерации в объектах физической культуры и спорта»;

Приказ Минспорта России от 19.08.2021 № 649 «О рекомендованных нормативах и нормах обеспеченности населения объектами спортивной инфраструктуры»;

Постановление Главного государственного санитарного врача Российской Федерации от 25.09.2007 № 74 «О введении в действие новой редакции санитарно-эпидемиологических правил и нормативов СанПин 2.2.1/2.1.1.1200-03 «Санитарно-защитные зоны и санитарная классификация предприятий, сооружений и иных объектов»;

«СП 42.13330.2016. Свод правил. Градостроительство. Планировка и застройка городских и сельских поселений. Актуализированная редакция СНиП 2.07.01-89*»;

«СП 36.13330.2012. Свод правил. Магистральные трубопроводы. Актуализированная редакция СНиП 2.05.06-85*»;

Закон Московской области от 23.07.2003 № 96/2003-ОЗ «Об особо охраняемых природных территориях»;

Закон Московской области от 08.02.2018 № 11/2018-ОЗ «Об объектах культурного наследия (памятниках истории и культуры) в Московской области»;

Закон Московской области от 07.03.2007 № 36/2007-ОЗ «О Генеральном плане развития Московской области»;

Закон Московской области от 17.07.2007 № 115/2007-ОЗ «О погребении и похоронном деле в Московской области»;

Закон Московской области от 12.06.2004 № 75/2004-ОЗ «Об обороте земель сельскохозяйственного назначения на территории Московской области»;

Закон Московской области от 05.12.2014 № 164/2014-ОЗ «О видах объектов областного значения, подлежащих отображению на схемах территориального планирования Московской области, видах объектов местного значения муниципального района, поселения, городского округа, подлежащих отображению на схеме территориального планирования муниципального района, генеральном плане поселения, генеральном плане городского округа Московской области»;

«Генеральная схема газоснабжения Московской области до 2030 года», разработанная ОАО «Газпром промгаз» при участии АО «Мособлгаз», одобренная утвержденным решением Межведомственной комиссии по вопросам энергообеспечения Московской области от 14.11.2013 № 11;

Постановление Правительства Московской области от 30.12.2020 № 1069/43 «Об утверждении Региональной программы газификации жилищно-коммунального хозяйства, промышленных и иных организаций Московской области на период 2020-2024 годов»;

Совместная инвестиционная программа ПАО «Газпром» и Правительства Московской области: «Программа развития газоснабжения и газификации Московской области на период 2021-2025 годы, подписанная 18.11.2020 г. Губернатором Московской области Воробьевым А.Ю. и Председателем Правления ПАО «Газпром» Миллером А.Б.

Постановление Правительства Московской области от 11.07.2007 № 517/23 «Об утверждении Схемы территориального планирования Московской области – основных положений градостроительного развития»;

Постановление Правительства Московской области от 11.02.2009 № 106/5 «Об утверждении Схемы развития и размещения особо охраняемых природных территорий в Московской области»;

Постановление Правительства Московской области от 25.03.2016 № 230/8 «Об утверждении Схемы территориального планирования транспортного обслуживания Московской области»;

Постановление Правительства Московской области от 22.12.2016 № 984/47 «Об утверждении территориальной схемы обращения с отходами Московской области»;

Постановление Правительства Московской области от 20.03.2014 № 168/9 «О развитии транспортно-пересадочных узлов на территории Московской области»;

Постановление Правительства Московской области от 17.08.2015 № 713/30 «Об утверждении нормативов градостроительного проектирования Московской области»;

Постановление Правительства Московской области от 30.12.2014 № 1169/51 «Об утверждении Положения о подготовке проектов документов территориального планирования муниципальных образований Московской области и направлении их на утверждение в представительные органы местного самоуправления городских округов Московской области»;

Постановление Правительства Московской области от 15.03.2002 № 84/9 «Об утверждении списка памятников истории и культуры»;

Постановление Правительства Московской области от 15.03.2024 № 231-ПП «Об утверждении значения коэффициентов, используемых для расчета нормативов минимальной обеспеченности населения Московской области площадью торговых объектов, и нормативов минимальной обеспеченности населения Московской области площадью торговых объектов» (вместе с «Нормативами минимальной обеспеченности населения площадью стационарных торговых объектов», «Нормативами минимальной обеспеченности населения площадью нестационарных торговых объектов», «Нормативами минимальной обеспеченности населения площадью торговых мест, используемых для осуществления деятельности по продаже товаров на ярмарках и розничных рынках»);

Постановление Правительства Московской области от 28.12.2018 № 1023/45 «О Стратегии социально-экономического развития Московской области на период до 2030 года»;

Постановление Правительства Московской области от 04.10.2022 № 1056/35 «О досрочном прекращении реализации государственной программы Московской области «Безопасность Подмосковья» на 2017-2024 годы и утверждении государственной программы Московской области «Безопасность Подмосковья» на 2023-2027 годы»;

Постановление Правительства Московской области от 04.10.2022 № 1057/35 «О досрочном прекращении реализации государственной программы Московской области «Управление имуществом и финансами Московской области» на 2019-2025 годы и

утверждении государственной программы Московской области «Управление имуществом и финансами Московской области» на 2023-2028 годы»;

Постановление Правительства Московской области от 04.10.2022 № 1058/35 «О досрочном прекращении реализации государственной программы Московской области «Здравоохранение Подмосковья» на 2019-2024 годы и утверждении государственной программы Московской области «Здравоохранение Подмосковья» на 2023-2027 годы»;

Постановление Правительства Московской области от 04.10.2022 № 1059/35 «О досрочном прекращении реализации государственной программы Московской области «Цифровое Подмосковье» на 2018-2024 годы и утверждении государственной программы Московской области «Цифровое Подмосковье» на 2023-2030 годы»;

Постановление Правительства Московской области от 04.10.2022 № 1060/35 «О досрочном прекращении реализации государственной программы Московской области «Развитие институтов гражданского общества, повышение эффективности местного самоуправления и реализации молодежной политики в Московской области» и утверждении государственной программы Московской области «Развитие институтов гражданского общества, повышение эффективности местного самоуправления и реализации молодежной политики в Московской области» на 2023-2027 годы».

Постановление Правительства Московской области от 04.10.2022 № 1061/35 «О досрочном прекращении реализации государственной программы Московской области «Развитие инженерной инфраструктуры и энергоэффективности» на 2018-2026 годы и утверждении государственной программы Московской области «Развитие инженерной инфраструктуры, энергоэффективности и отрасли обращения с отходами» на 2023-2028 годы»;

Постановление Правительства Московской области от 04.10.2022 № 1064/35 «О внесении изменений в некоторые постановления Правительства Московской области в сфере образования, досрочном прекращении реализации государственной программы Московской области «Образование Подмосковья» на 2020-2026 годы и утверждении государственной программы Московской области «Образование Подмосковья» на 2023-2027 годы»;

Постановление Правительства Московской области от 04.10.2022 № 1065/35 «О досрочном прекращении реализации государственной программы Московской области «Социальная защита населения Московской области» на 2017-2024 годы и утверждении государственной программы Московской области «Социальная защита населения Московской области» на 2023-2027 годы»;

Постановление Правительства Московской области от 04.10.2022 № 1066/35 «О досрочном прекращении реализации государственной программы Московской области «Спорт Подмосковья» и утверждении государственной программы Московской области «Спорт Подмосковья» на 2023-2027 годы»;

Постановление Правительства Московской области от 04.10.2022 № 1067/35 «О досрочном прекращении реализации государственной программы Московской области «Культура Подмосковья» и утверждении государственной программы Московской области «Культура и туризм Подмосковья» на 2023-2027 годы»;

Постановление Правительства Московской области от 04.10.2022 № 1068/35 «О досрочном прекращении реализации государственной программы Московской области «Экология и окружающая среда Подмосковья» на 2017-2026 годы и утверждении государственной программы Московской области «Экология и окружающая среда Подмосковья» на 2023-2027 годы»;

Постановление Правительства Московской области от 04.10.2022 № 1069/35 «О досрочном прекращении реализации государственной программы Московской области «Развитие и функционирование дорожно-транспортного комплекса» на 2017-2026 годы и утверждении государственной программы Московской области «Развитие и функционирование дорожно-транспортного комплекса» на 2023-2029 годы»;

Постановление Правительства Московской области от 04.10.2022 № 1071/35 «О досрочном прекращении реализации государственной программы Московской области «Строительство объектов социальной инфраструктуры» и утверждении государственной программы Московской области «Строительство и капитальный ремонт объектов социальной инфраструктуры» на 2023-2027 годы»;

Постановление Правительства Московской области от 04.10.2022 № 1072/35 «О досрочном прекращении реализации государственной программы Московской области «Жилище» на 2017-2027 годы и утверждении государственной программы Московской области «Жилище» на 2023-2033 годы»;

Постановление Правительства Московской области от 04.10.2022 № 1073/35 «О досрочном прекращении реализации государственной программы Московской области «Архитектура и градостроительство Подмосковья» на 2017-2024 годы и утверждении государственной программы Московской области «Архитектура и градостроительство Подмосковья» на 2023-2027 годы»;

Постановление Правительства Московской области от 04.10.2022 № 1074/35 «О досрочном прекращении реализации государственной программы Московской области «Предпринимательство Подмосковья» на 2017-2024 годы и утверждении государственной программы Московской области «Предпринимательство Подмосковья» на 2023-2027 годы»;

Постановление Правительства Московской области от 04.10.2022 № 1075/35 «О досрочном прекращении реализации государственной программы Московской области «Сельское хозяйство Подмосковья» и утверждении государственной программы Московской области «Сельское хозяйство Подмосковья» на 2023-2030 годы»;

Постановление Правительства Московской области от 11.10.2022 № 1091/35 «О досрочном прекращении реализации государственной программы Московской области «Формирование современной комфортной городской среды» и утверждении государственной программы Московской области «Формирование современной комфортной городской среды» на 2023-2030 годы»;

Постановление Правительства Московской области от 28.03.2019 № 182/10 «Об утверждении государственной программы Московской области «Переселение граждан из аварийного жилищного фонда в Московской области»;

Решение исполнительных комитетов Московского городского и областного Советов народных депутатов от 17.04.1980 № 500-1143 «Об утверждении проекта установления красных линий границ зон санитарной охраны источников водоснабжения г. Москвы в границах ЛПЗП»;

Постановление Правительства Москвы и Правительства Московской области от 17.12.2019 № 1705-ПП/970/44 «О зонах санитарной охраны источников питьевого и хозяйственно-бытового водоснабжения на территории города Москвы и Московской области»;

Распоряжение Министерства культуры Московской области от 20.03.2020 № 17РВ-37 «Об утверждении Методических рекомендаций о применении нормативов и норм ресурсной обеспеченности населения в сфере культуры на территории Московской области»;

Приказ министра энергетики Московской области от 18.12.2019 № 105 «Об инвестиционных программах субъектов электроэнергетики, реализуемых на территории Московской области»;

Приказ министра энергетики Московской области от 16.12.2021 № 48 «Об утверждении изменений, вносимых в инвестиционную программу акционерного общества «Московская областная энергосетевая компания»;

Приказ министра энергетики Московской области от 18.11.2022 № 53 «Об утверждении изменений, вносимых в инвестиционную программу акционерного общества «Московская областная энергосетевая компания» на 2020-2024 годы»;

Постановление Правительства Московской области от 20.12.2004 № 778/50 «Об утверждении Программы Правительства Московской области «Развитие газификации в Московской области до 2035 года»;

Постановление Правительства Московской области от 25.10.2024 № 1289-ПП «О внесении изменений в постановление Правительства Московской области от 20.12.2004 № 778/50 «Об утверждении Программы Правительства Московской области «Развитие газификации в Московской области до 2031 года»;

Постановление Губернатора Московской области от 29.04.2022 № 145-ПГ «Об утверждении схемы и программы перспективного развития электроэнергетики Московской области на период 2023-2027 годов»;

Приказ Минэнерго России от 28.02.2023 № 108 «Об утверждении схемы и программы развития электроэнергетических систем России на 2023 - 2028 годы»;

Приказ Минэнерго России от 30.11.2023 № 1095 «Об утверждении схемы и программы развития электроэнергетических систем России на 2024 – 2029 годы»;

Распоряжение Правительства Московской области от 31.05.2022 № 425-РП/17 «Об утверждении отчета об управлении и распоряжении собственностью Московской области в 2021 году»;

Решение Мособлисполкома от 25.01.1990 № 49/3 «О дополнительной постановке под государственную охрану памятников истории и искусства»;

Постановление Правительства Московской области от 27.09.2013 № 771/43 «Об утверждении Перечня исторических поселений, имеющих особое значение для истории и культуры Московской области»;

Постановление Госгортехнадзора Российской Федерации от 22.04.1992 № 9 и Минтопэнерго Российской Федерации от 29.04.1992 «Правила охраны магистральных трубопроводов»;

Постановление Госгортехнадзора Российской Федерации от 23.11.1994 № 61 «О распространении «Правил охраны магистральных трубопроводов» на магистральные аммиакопроводы»;

Закон Московской области от 24.07.2014 № 106/2014-ОЗ «О перераспределении полномочий между органами местного самоуправления муниципальных образований Московской области и органами государственной власти Московской области»;

Постановление Правительства Российской Федерации от 27.12.2004 № 861 «Об утверждении Правил недискриминационного доступа к услугам по передаче электрической энергии и оказания этих услуг, Правил недискриминационного доступа к услугам по оперативно-диспетчерскому управлению в электроэнергетике и оказания этих услуг, Правил недискриминационного доступа к услугам коммерческого оператора оптового рынка и оказания этих услуг и Правил технологического присоединения энергопринимающих устройств потребителей электрической энергии, объектов по производству электрической энергии, а также объектов электросетевого хозяйства, принадлежащих сетевым организациям и иным лицам, к электрическим сетям»;

Постановление Главного государственного санитарного врача Российской Федерации от 28.01.2021 № 3 «Об утверждении санитарных правил и норм СанПиН 2.1.3684-21 «Санитарно-эпидемиологические требования к содержанию территорий городских и сельских поселений, к водным объектам, питьевой воде и питьевому водоснабжению, атмосферному воздуху, почвам, жилым помещениям, эксплуатации производственных, общественных помещений, организации и проведению санитарно-противоэпидемических (профилактических) мероприятий»;

СП 51.13330.2011. Свод правил. Защита от шума. Актуализированная редакция СНиП 23-03-2003;

СП 158.13330.2014. Свод правил. Здания и помещения медицинских организаций. Правила проектирования;

Постановление Главного государственного санитарного врача Российской Федерации от 28.01.2021 № 2 «Об утверждении санитарных правил и норм СанПиН 1.2.3685-21 «Гигиенические нормативы и требования к обеспечению безопасности и (или) безвредности для человека факторов среды обитания»;

Постановление Правительства Московской области от 05.08.2008 № 653/26 «О Перечне автомобильных дорог общего пользования регионального или межмуниципального значения Московской области»;

Распоряжение заместителя Председателя Правительства Московской области от 12.08.2022 № 64-р (ред. от 15.11.2022) «Об утверждении адресного перечня объектов здравоохранения, строительство (реконструкция) которых осуществляется за счет внебюджетных источников в 2019-2026 годах»;

Распоряжение первого заместителя Председателя Правительства Московской области от 08.11.2024 № 18-р «Об утверждении адресного перечня объектов общеобразовательных учреждений, капитальное строительство (реконструкция) которых осуществляется в области долевого строительства многоквартирных домов и (или) иных объектов недвижимости в целях жилищного строительства за счет внебюджетных источников в 2024-2032 годах»;

Распоряжение первого заместителя Председателя Правительства Московской области от 08.11.2024 № 19-р «Об утверждении адресного перечня объектов социального назначения, капитальное строительство (реконструкция) которых осуществляется в области долевого строительства многоквартирных домов и (или) иных объектов недвижимости в целях жилищного строительства за счет внебюджетных источников в 2024-2032 годах»;

Распоряжение первого заместителя Председателя Правительства Московской области от 08.10.2024 № 15-р «Об утверждении адресного перечня объектов спортивной инфраструктуры, капитальное строительство (реконструкция) которых осуществляется в области долевого строительства многоквартирных домов и (или) иных объектов недвижимости в целях жилищного строительства за счет внебюджетных источников в 2024-2032 годах»;

Постановление Совмина РСФСР от 30.08.1960 № 1327 «О дальнейшем улучшении дела охраны памятников культуры в РСФСР»;

Постановление Совмина РСФСР от 04.12.1974 № 624 «О дополнении и частичном изменении Постановления Совета Министров РСФСР от 30 августа 1960 г. № 1327 «О дальнейшем улучшении дела охраны памятников культуры в РСФСР»;

Приказ Минкультуры России от 04.04.2023 № 839 «Об утверждении перечня исторических поселений, имеющих особое значение для истории и культуры Российской Федерации»;

Постановление Правительства Московской области от 26.12.2022 № 1444/47 «Об утверждении прогноза социально-экономического развития Московской области на долгосрочный период до 2036 года»;

Постановление Правительства Российской Федерации от 12.09.2015 № 972 «Об утверждении Положения о зонах охраны объектов культурного наследия (памятников истории и культуры) народов Российской Федерации и о признании утратившими силу отдельных положений нормативных правовых актов Правительства Российской Федерации»;

Закон Российской Федерации от 14.01.1993 № 4292-1 «Об увековечении памяти погибших при защите Отечества»;

Федеральный закон от 19.05.1995 № 80-ФЗ «Об увековечении Победы советского народа в Великой Отечественной войне 1941 - 1945 годов»;

Закон Московской области от 22.02.2005 № 50/2005-ОЗ (ред. от 19.09.2022) «О статусе и границе городского округа Химки»;

Соглашение между Правительством Московской области и Обществом с ограниченной ответственностью "Левобережный МПК" об обеспечении реализации масштабного инвестиционного проекта по строительству комплекса по переработке

строительных отходов (КПСО) на территории городского округа Химки Московской области» (Заключено в г. Красногорске МО 23.05.2018 № 155) (ред. от 18.12.2023);

Распоряжение Правительства Московской области от 02.09.2022 № 825-РП «Об утверждении предложений относительно местоположения границ населённых пунктов, образуемых из лесных посёлков, в городском округе Химки Московской области»;

Приказ Росавиации от 17.04.2020 № 395-П «Об установлении приаэродромной территории аэродрома Москва (Шереметьево)» (Зарегистрировано в Минюсте России 08.06.2020 № 58605);

Распоряжение Главного управления культурного наследия Московской области от 16.12.2016 № 46РВ-427 «Об осуществлении государственного учёта выявленных объектов культурного наследия, расположенных на территории Московской области»;

Распоряжение Минкультуры Московской области от 25.11.2008 № 605-Р «Об осуществлении государственного учёта выявленных объектов культурного наследия, расположенных на территории Московской области»;

Приказ Росохранкультуры от 28.12.2010 № 486 «Об утверждении границы территории объекта культурного наследия федерального значения "Монумент защитникам г. Москвы ("Ежи"), 1966 г., арх-ры А.А. Агафонов, И.П. Ермишин, А. Михе, инж. К.И. Михайлов; камень, железо, железобетон» и правового режима использования земельных участков в границе территории объекта культурного наследия»;

Распоряжение Минкультуры Московской области от 26.02.2014 № 44-Р (ред. от 29.04.2019) «Об утверждении границы территории и режима использования территории объекта культурного наследия федерального значения - усадьбы «Мцыри (Спасское) XVII-XVIII вв.», расположенного в деревне Середниково сельского поселения Кутузовское Солнечногорского муниципального района Московской области»;

Распоряжение Главного управления культурного наследия Московской области от 28.06.2017 № 45РВ-339 «Об утверждении границы территории и режима использования территории объекта культурного наследия регионального значения «Церковь Успения Пресвятой Богородицы, 1885 г.», расположенного по адресу: Московская область, городской округ Химки, квартал Трахонеево, дом 21А»;

Распоряжение Главного управления культурного наследия Московской области от 14.08.2017 № 45РВ-381 «Об утверждении границы территории и режима использования территории объекта культурного наследия регионального значения «Усадьба «Петровское-Лобаново»: - церковь Апостолов Петра и Павла, 1829 г.», расположенного по адресу: Московская область, городской округ Химки, город Химки, Ленинский проспект, дом 31»;

Распоряжение Главного управления культурного наследия Московской области от 22.07.2021 № 34РВ-160 «Об утверждении границы территории и режима использования территории объекта культурного наследия регионального значения «Могила Бородина Артемия Ивановича (1901-1941 гг.), рядового», расположенного по адресу: Московская область, городской округ Солнечногорск, деревня Пикино»;

Распоряжение Главного управления культурного наследия Московской области от 19.05.2023 № 35РВ-228 «Об утверждении границы территории и режима использования территории объекта культурного наследия регионального значения «Церковь Святой Троицы, 1910-е гг.», расположенного по адресу: Московская область, городской округ Химки, город Химки, микрорайон Сходня, улица Первомайская, дом 9»;

Распоряжение Главного управления культурного наследия Московской области от 31.07.2023 № 35РВ-399 «Об утверждении границы территории и режима использования территории объекта культурного наследия федерального значения «Церковь Троицы, XVI в.», расположенного по адресу: Московская область, городской округ Химки, село Чашниково»;

Распоряжение Главного управления культурного наследия Московской области от 15.12.2023 № 34РВ-2250 «Об утверждении границы территории и режима использования территории объекта культурного наследия регионального значения «Братская могила

советских воинов, 1941 г.», расположенного по адресу: Московская область, городской округ Химки, деревня Большаково, улица Соловьиная, земельный участок 1/1»;

Распоряжение Главного управления культурного наследия Московской области от 19.12.2023 № 35РВ-790 «Об утверждении границы территории и режима использования территории объекта культурного наследия федерального значения «Церковь Рождества, 1665 г.», расположенного по адресу: Московская область, городской округ Химки, деревня Поярково, улица Пасхальная, дом 112А»;

Распоряжение Главного управления культурного наследия Московской области от 29.02.2024 № 34/РВ-203 «О включении выявленного объекта культурного наследия в единый государственный реестр объектов культурного наследия (памятников истории и культуры) народов Российской Федерации в качестве объекта культурного наследия регионального значения и утверждении границы и режима использования его территории и предмета охраны»;

Распоряжение Главного управления культурного наследия Московской области от 09.04.2024 № 34РВ-276 «Об утверждении границы территории и режима использования территории объекта культурного наследия федерального значения «Усадьба Знаменское - Мартыново, 1733 г.: церковь Знамения; парк», расположенного по адресу: Московская область, городской округ Химки, деревня Клушино, строение 1, корпус 1»;

Распоряжение Главного управления культурного наследия Московской области от 24.09.2024 № 34РВ-556 «Об утверждении границы территории и режима использования территории объекта культурного наследия регионального значения «Братская могила советских воинов, 1941 г.», расположенного по адресу: Московская область, городской округ Химки, д. Мышецкое»;

Распоряжение Главного управления культурного наследия Московской области от 24.09.2024 № 34РВ-557 «Об утверждении границы территории и режима использования территории объекта культурного наследия регионального значения «Братская могила советских воинов, декабрь 1941 года», расположенного по адресу: Московская область, городской округ Химки, д. Подолино»;

Распоряжение Главного управления культурного наследия Московской области от 24.09.2024 № 34РВ-555 «Об утверждении границы территории и режима использования территории объекта культурного наследия регионального значения «Братская могила советских воинов, 1941 г.», расположенного по адресу: Московская область, городской округ Химки, восточнее деревни Владычино»;

Постановление Правительства Московской области от 21.01.2010 № 24/56 «Об утверждении зон охраны объекта культурного наследия федерального значения - усадьбы «Мцыри (Спасское) XVII-XVIII вв.» в деревне Средниково сельского поселения Кутузовское Солнечногорского муниципального района Московской области»;

Постановление Правительства Московской области от 11.05.2018 № 293/15 «Об утверждении границ зон охраны объекта культурного наследия регионального значения «Церковь Успения Пресвятой Богородицы, 1885 г.», расположенного по адресу: Московская область, городской округ Химки, город Химки, квартал Трахонеево, дом 21а, особых режимов использования земель и требований к градостроительным регламентам в границах данных зон»;

Постановление Правительства Московской области от 22.08.2019 № 541/27 «Об установлении зон охраны объекта культурного наследия регионального значения «Усадьба «Петровское-Лобаново»: церковь Апостолов Петра и Павла, 1829 г.», расположенного по адресу: Московская область, городской округ Химки, город Химки, Ленинский проспект, дом 31, и об утверждении требований к градостроительным регламентам в границах территорий данных зон»;

Постановление Правительства Московской области от 12.10.2022 № 1130/35 "Об установлении зон охраны объекта культурного наследия регионального значения "Могила Бородина Артемия Ивановича (1901-1941 гг.), рядового", расположенного по адресу:

Московская область, городской округ Солнечногорск, деревня Пикино, и об утверждении требований к градостроительным регламентам в границах территорий данных зон»;

Постановление Правительства Московской области от 20.03.2024 № 244-ПП «Об установлении зон охраны объекта культурного наследия регионального значения «Церковь Святой Троицы, 1910-е гг.», расположенного по адресу: Московская область, городской округ Химки, город Химки, микрорайон Сходня, улица Первомайская, дом 9, и об утверждении требований к градостроительным регламентам в границах территорий данных зон»;

Постановление главы городского округа Химки Московской области от 11.04.2007 № 578 «Об охране объектов культурного наследия (памятников истории и культуры) на территории городского округа Химки»;

Постановление Правительства Московской области от 23.09.2016 № 689/33 «О реорганизации государственного природного заказника областного значения «Озера Нерское, Долгое, Круглое и их ближайшее окружение»;

Распоряжение Губернатора Московской области от 01.11.2016 № 299-РГ «О создании охранной зоны памятника природы областного значения «Озера Нерское, Долгое, Круглое и их ближайшее окружение»;

Постановление Правительства Московской области от 05.04.2019 № 198/11 «Об организации прибрежной рекреационной зоны областного значения «Сходненская»;

Постановление Правительства Московской области от 05.11.2024 № 1335-ПП «О реорганизации памятника природы областного значения «Парк Середниково»;

Постановление Правительства Московской области от 12.04.2021 № 263/11 «Об организации памятника природы областного значения «Курочкино болото»;

Постановление Губернатора Московской области от 15.01.2024 № 12-ПГ «Об установлении охранной зоны памятника природы областного значения «Курочкино болото»;

При подготовке проекта «Генеральный план городского округа Химки Московской области» использованы сведения государственного кадастра недвижимости.

При подготовке проекта «Генеральный план городского округа Химки Московской области» использованы материалы инженерно-геологических, инженерно-гидрометеорологических, инженерно-экологических изысканий, изыскания грунтовых строительных материалов, изыскания источников водоснабжения на базе подземных вод.

Инженерно-геологические изыскания:

- отчёт «Изучение инженерно-геологических и гидрогеологических процессов Московской области с целью прогноза изменений геологической среды и ее охраны» (Министерство геологии РФСР, ПГО «Центргеология», 1986 г.).
Картографические приложения к отчету содержат:
 - ✓ инженерно-геологическую карту Московской области, М 1:200 000;
 - ✓ карту инженерно-геологического (типологического) районирования Московской области, М 1:200 000;
 - ✓ инженерно-геодинамическую карту Московской области, М 1:200 000;
 - ✓ карту изменений геологической среды Московской области, М 1:200 000;
 - ✓ схематическую карту прогноза распространения карстово-суффозионных процессов в Московской области, М 1:200 000;
- геологическая карта коренных отложений Московской области, М 1:500 000 (Министерство природных ресурсов Российской Федерации, Центральный региональный геологический центр, 1998 г.);
- геологическая карта четвертичных отложений Московской области, М 1:500 000 (Министерство природных ресурсов Российской Федерации, Центральный региональный геологический центр, 1998 г.).

Инженерно-гидрометеорологические изыскания:

- СП 131.13330. 2020 «Строительная климатология. Актуализированная редакция СНиП 23-01-99*»;

- справка ФГБУ «Центральное УГМС» о краткой климатической характеристике района по данным метеорологической станции «Москва (Тушино)» за период с 1988 по 2010 гг.

Инженерно-экологические изыскания:

- эколого-геохимическая карта Московского полигона, М 1:200 000 (Министерство природных ресурсов РФ, ИМГРЭ, 1998 г.);
- отчёт «Выполнение экологической оценки грунтовых вод и вод артезианских комплексов на территории Московской области» (ООО «Пелоид», 1997 г.);
- эколого-гидрогеологическая карта вод эксплуатационных комплексов, М 1:350 000 (МНПЦ «Геоцентр-Москва»);
- эколого-гидрогеологическая карта грунтовых вод, М 1:350 000 (МНПЦ «Геоцентр-Москва»).

Изыскания грунтовых строительных материалов:

- карта полезных ископаемых Московской области, М 1:500 000 (Министерство природных ресурсов Российской Федерации, Центральный региональный геологический центр, 1998 г.);
- отчёт «Комплексная схема использования нерудного сырья в Московской области на базе автоматизированной информационной поисковой системы» (ГК «НИиПИ градостроительства», 1994 г.).

Изыскания источников водоснабжения на базе подземных вод:

- гидрогеологическая карта Московской области, М 1:500 000 (Министерство природных ресурсов Российской Федерации, Центральный региональный геологический центр, 1998 г.).

При подготовке Генерального плана городского округа Химки Московской области были использованы акты об изменении документированной информации государственного лесного реестра или о подтверждении отсутствия пересечений границ земель лесного фонда утверждённые Комитетом лесного хозяйства Московской области, письма Рослесхоза об отсутствии оснований оспаривания законности возникновения прав в отношении земельных участков, распоряжения Правительства Российской Федерации о переводе земель лесного фонда в категорию земель промышленности, энергетики, транспорта, связи, радиовещания, телевидения, информатики, земель для обеспечения космической деятельности, земель обороны, безопасности и земель иного специального назначения, распоряжение Правительства Московской области от 02.09.2022 № 825-РП «Об утверждении предложений относительно местоположения границ населённых пунктов, образуемых из лесных посёлков, в городском округе Химки Московской области».

1. ПРИРОДНЫЕ УСЛОВИЯ

1.1. Физико-географическая характеристика территории

Территория городского округа Химки относится к Смоленско-Московской моренной возвышенности и занимает северо-восточный участок Верейско-Звенигородской равнины, граничащий с Клинско-Дмитровской моренно-эрозионной возвышенностью, захватывая на восточной границе Клязьминско-Учинскую наклонную равнину. В пределах городского округа Химки расположены водосборные бассейны рек Клязьмы, Сходни, Горетовки, Химки, Бусинки, Баньки.

Территория в физико-географическом отношении приурочена к Московской провинции. Северная и крайняя восточная части рассматриваемой территории относятся к Верхне-Клязьминскому ландшафту (номер II на рисунке 1.1.1) плоскохолмистых и холмистых, расчлененных, моренных, свежих, влажных и сырых равнин. Ландшафт возник на выступе дочетвертичного рельефа, сложенного нижнемеловыми песками, содержащими иногда прослойки суглинков и алевролитов. Доминантными для этого ландшафта считаются местности моренных равнин сформировавшиеся на абс. высотах 200-250 м (номер 34 на рисунке 1.1.1) и пониженные местности моренных равнин с абс. высотами 200-230 м (номер 33 на рисунке 1.1.1). Для данных местностей доминантным урочищем являются моренные холмы с плоскими вершинами и покатыми склонами, высотой 10-20 м. С поверхности они сложены покровными суглинками, мощностью 1,5-2,0 м, которые в нижней своей части переходят в водноледниковые опесчаненные суглинки с включением мелкого каменистого материала (1,3-2,0 м). Они подстилаются красно-бурой мореной. В покровных суглинках формируются дерново-средне- и дерново-сильнопodzольные поверхностно-слабоглееватые почвы. По водосборным понижениям эти же почвы поверхностно-глееваты. На старопашотных участках отмечается слабая окультуренность почв. На распахиваемых склонах – слабый смыл. Лесные участки заняты смешанными широколиственно-хвойными насаждениями с преобладанием ели. Встречаются чистые ельники и березняки. В подлеске смешанных лесов характерна лещина. В наземном покрове – кислица, майник, осока волосистая, сныть, фиалка удивительная и др. представители хвойных лесов и широколиственных. Междолинные понижения являются содоминантными урочищами. Они имеют плоский рельеф, сложены водноледниковыми суглинками на морене. Дерново-среднеpodzольные почвы оглеены. Для них характерны сырые смешанные и сероольховые травяные леса.

Местности долинных задров (номер 137 на рисунке 1.1.1) образуют плоские, слабонаклонные поверхности, сложенные древнеаллювиально-водноледниковыми суглинками с прослоями песков, а иногда и чистыми песками. Вследствие пониженного положения и близости грунтовых вод здесь развиты дерново-podzольные глееватые и глеевые почвы под сырыми и влажными широколиственно-еловыми и мелколиственными лесами.

Большая часть территории городского округа находится в пределах Москворецко-Клязьминского ландшафта (номер I на рисунке 1.1.1), который сформировался на абс. высотах 160-200 м. Коренные породы, поверхность которых сложена преимущественно песками с прослоями алевролитов и глин нижнего мела и лишь в дочетвертичных эрозионных понижениях – глинами юры, наклонены к югу. Такое положение обусловило здесь концентрацию стока ледниковых вод, в том числе и московского ледника, поэтому сравнительно мощные водноледниковые отложения свойственны большей части этой территории. Москворецко-Клязьминский ландшафт обладает сложной структурой. На рассматриваемой территории преобладают местности моренно-водноледниковых равнин (номер 83 на рисунке 1.1.1). С поверхности здесь залегают маломощные (1-2 м) покровные суглинки, которые в нижней части переходят в водноледниковые и подстилаются мореной.

Для территории характерен ряд долинных местностей приуроченных к долинам рек Клязьмы, Сходни, Горетовки, Химки, Бусинки, Баньки.

Местности долинных зандров (номер 136 на рисунке 1.1.1) сформировались вдоль дочетвертичных эрозионных врезов, здесь сосредоточился сток талых ледниковых вод в конце московского времени, что привело к размыву моренной равнины и накоплению водноледниковых отложений. Абс. высоты – 160-180 м. Поверхность коренных отложений представлена нижнемеловыми песками с прослоями алевритов и глин.



Рисунок 1.1.1. Фрагмент карты ландшафтов Московской области для городского округа Химки (Мамай и др., 1997)

Местности долинных зандров (номер 138 на рисунке 1.1.1) располагаются на абс. высотах 160-180 м, вдоль долин и рек и имеют простое строение. Доминантное урочище одно – плоские поверхности долинных зандров, сложенные водноледниковыми суглинками, подстилаемыми мореной и глинами юры. Вследствие близости грунтовых вод здесь преобладают дерново-подзолисто-глеевые почвы под сырыми травяными березняками, для травостоя которых характерны щучка, полевица белая, сивец, лютики ползучий и едкий, гравилат речной.

Местности долин рек (номер 217 на рисунке 1.1.1) с ровными, песчано-суглинистыми, влажными и сырыми, луговыми поймами и ровными, песчано-суглинистыми с прослоями галечников, свежими и влажными, распаханными и залесенными надпойменными террасами.

1.2. Геологическое строение

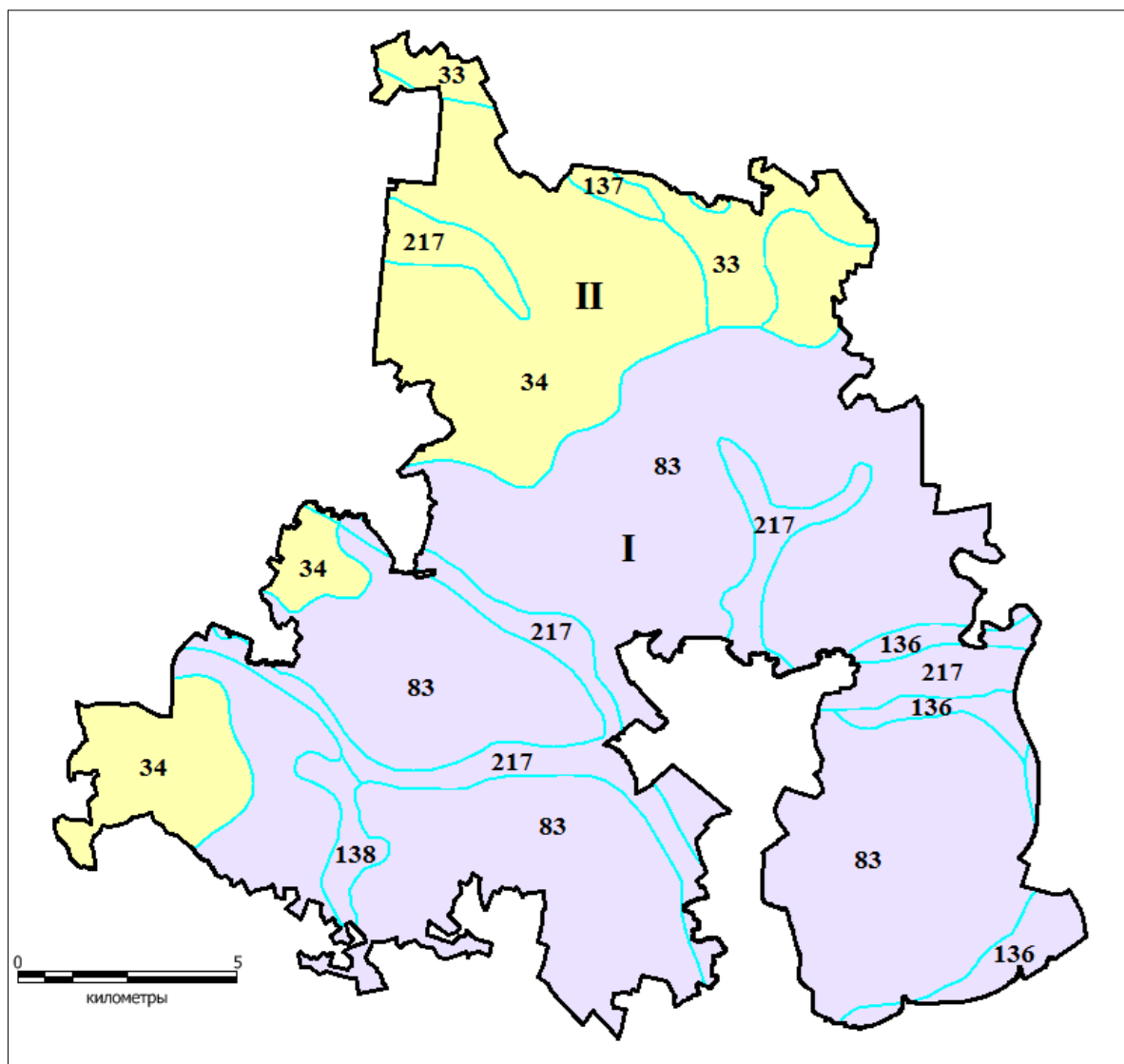
Геологическое строение территории городского округа Химки характерно для юго-западного крыла Московской синеклизы. Здесь выделяются два основных этажа (группы), относящихся к палеозою и мезо-кайнозою.

К верхам палеозоя относятся отложения каменноугольного возраста, представленные неравномерным переслаиванием кавернозно-пористых, трещиноватых известняков, доломитов с глинами и мергелями. Вскрываются они на глубине 60-70 м. Отложения мезозойской группы представлены породами юрского и мелового возрастов. Келловей-оксфордские верхнеюрские глины имеют практически повсеместное распространение, мощность их варьирует в пределах 12-20 м и более, абсолютные отметки кровли глин колеблются в пределах 130-150 м, снижаясь в долинах рек Клязьмы и Сходни. На глинах залегают нерасчлененные отложения волжского яруса юры и мела, представленные взаимозамещающимися глинами и песками. Четвертичная система представлена гляциальным и аллювиальным комплексами. Рассматриваемая территория относится к моренной и водно-ледниковой равнине, с поверхности перекрытым слабопроницаемыми покровными и на отдельных участках микулинскими озёрно-ледниковыми отложениями. На водораздельных площадях разрез представлен суглинистыми с отдельными песчаными прослоями отложениями покрова микулинского межледниковья, флювиогляциала и морены московского и днепровского возрастов. Здесь широко развиты нижнемеловые отложения и повсеместно распространены средне-верхнеюрские породы. В долинах рек развит аллювиальный комплекс, пойменные отложения присутствуют повсеместно в долинах рек Клязьмы, Сходни, Химки, Горетовки, безымянных ручьев, заливам и руслу Канала им. Москвы. Древнеаллювиальные террасы прослеживаются только в долине реки Клязьмы.



Рисунок 1.2.1. Фрагмент карты дочетвертичных отложений для городского округа Химки (1:500000)

Палеозойская группа

К верхам палеозоя на рассматриваемой территории относятся отложения каменноугольного (карбонового) возраста, так как пермские отложения здесь отсутствуют. Карбоновые отложения (С) развиты на всей территории и представлены всеми тремя

отделами: нижним, средним и верхним (рисунок 1.2.1). Мощность их, соответственно, 140-150 м, 120-130 м, 50-60 м. Отложения карбона представлены неравномерным переслаиванием кавернозно-пористых, трещиноватых известняков и доломитов с глинами и мергелями. На большей части рассматриваемой территории вскрываются на глубине 50-70 м (абс. отм. 107-134 м), в пойме реки Сходни мощность вскрытия сокращается до 12-18 м.

Мезозойская группа

Отложения мезозойской группы представлены терригенным комплексом юрского (J) и мелового (K) возрастов. От нижележащих пород карбона верхний этаж отделяется маркирующей нерасчлененной келловей-оксфорд-кимериджской толщей глин. Глины имеют практически повсеместное распространение за исключением северо-западной окраины территории, где карбон залегает под четвертичными отложениями. Мощность глин варьирует в пределах 16-22 м, сокращаясь в поймах рек до 4-9 м. Абсолютные отметки кровли глин колеблются в пределах 130-150 м, снижаясь в долинах рек.

На глинах залегают нерасчлененные отложения волжского яруса юры и мела, представленные взаимозамещающимися по разрезу и простирацию глинами и песками. Абсолютные отметки кровли изменяются в пределах 134-162 м. Они трансгрессивно перекрывают размытые с поверхности осадки келловей-оксфордских отложений и распространены по территории не равномерно, что связано с более поздними размывами. Мощность нерасчлененной толщи варьирует от 10 до 30 м и более. Глубина залегания кровли составляет 15-45 м.

Четвертичная система представлена на рассматриваемой территории гляциальным и аллювиальным комплексами.

Гляциальный комплекс – отложения преимущественно среднечетвертичного (среднеплейстоценового) возраста, включающие в себя флювиогляциальные и озёрно-ледниковые отложения времен отступления ледника; ледниковые образования; комплекс флювиогляциальных отложений внутриледниковых потоков; отложения наледных потоков и наледных озёр. Вся толща представлена переслаивающимися пескам, суглинками и глинами, имеющими различный генезис и распространенных по территории крайне неравномерно, не выдержанных по разрезу и простирацию.

Карта распространения четвертичных отложений представлена на рисунке 1.2.2.

В моренном комплексе выделяются:

Флювиогляциальные и озёрно-ледниковые отложения окско-днепровского возраста (fQ2o-d), представленные песками, супесями, суглинками и глинами общей мощностью от 2-4 до 10-12 м и более. Залегают на размытой поверхности нерасчлененной толщи меловых и юрских отложений. Абсолютные отметки кровли этих отложений варьируют в пределах 154-188 м.

Отложения днепровской морены (gQ2d) представлены суглинками и глинами с включением песка, щебня и гравия. Поверхность днепровской морены изобилует ложбинами и замкнутыми понижениями, являющимися результатом последующих размывов. Абсолютные отметки поверхности кровли изменяются в пределах 170-190 м. Мощность морены колеблется от 2-4 до 9-11 м.

На размытой поверхности днепровской морены залегают *флювиогляциальные (fQ2d-t) и озёрно-ледниковые отложения днепровско-московского межледниковья (lgQ2d-m)*, представленные переслаиванием песков, суглинков и глин суммарной мощностью от 1 до 6 м. Зачастую эти отложения смыты и непосредственно на днепровскую морену залегают отложения московской морены.

Отложения московской морены (gQ2ms) представлены красноватыми суглинками с включением щебня и гравия. Не выдержаны по мощности и простирацию и встречаются, в основном, на повышенных участках рельефа вблизи водоразделов речных бассейнов. Мощность колеблется от 1-2 до 4-6 м.



Рисунок 1.2.2. Фрагмент Карты четвертичных отложений для городского округа Химки (1:500000)

Отложения московского флювиогляциала ($fQ2ms$) развиты на большей части территории и представлены песками разной крупности с прослоями и линзами супесей и суглинков, а также суглинками с прослоями песков и супесей. Литологические разности не выдержаны по разрезу и простиранию и взаимозамещаются. Мощность их изменяется от 2 до 8-10 м и более.

На значительной части водораздельных пространств, как правило, в пониженных частях рельефа, московский флювиогляциал, либо московская морена перекрывается озёрно-болотными отложениями микулинского межледниковья ($lhQ3mik$), представленными глинами и суглинками с прослоями и присыпками песков. Общая мощность отложений 0,5-4 м.

С поверхности московская морена, флювиогляциал или микулинские отложения перекрыты практически повсеместно покровными глинами и суглинками ($PQ2-3$), мощностью от 0,5-1,0 до 4 м.

Аллювиальный комплекс ($aQ4$, $aQ3$) приурочен к долинам рек Клязьмы, Сходни, Химки, Горетовки, безымянных ручьев, заливам и руслу канала им. Москвы. Представлен аллювиальными песками и суглинками, местами с галькой и гравием мощностью 4-12 м.

В поймах рек Клязьмы, Сходни и Химки, а также по ложбинам стока и в замкнутых понижениях отдельными пятнами встречаются современные болотные отложения ($lhQ4$). Мощность их незначительна, и представлены они иловатыми и песчанистыми глинами со значительной примесью растительного детрита и прослоями торфа.

На застроенных участках, а также засыпанных отработанных карьерах отмечается наличие насыпных грунтов ($KQ4$) мощностью от 0,5-1,0 до 6-12 м.

1.3. Гидрогеологические условия

Гидрогеологические условия территории городского округа Химки определяются литолого-генетическим строением и оцениваются как довольно сложные, что обусловлено наличием нескольких водоносных горизонтов, заключенных в толще мезо-кайнозойских и

палеозойских отложений, разнообразным характером питания и разгрузки этих горизонтов, условиями их взаимосвязи между собой и поверхностными водами, а также значительной фильтрационной неоднородностью водовмещающих пород, как в плане, так и по вертикали (рисунок 1.3.1).

При условии залегания с поверхности глинистых отложений на водораздельной территории формируется поверхностное заболачивание. Значительное влияние на гидрогеологические условия оказывают антропогенные процессы, связанные с застройкой территории, строительством транспортных артерий, засыпкой и канализацией оврагов и ложбин, строительством прудов и др.

Верховодка (временно существующие линзы и горизонты подземных вод) имеет распространение на большей части площади территории. Она приурочена к культурным, покровным и микулинским отложениям верхней части разреза. Глубина залегания 0,2-1,5 м. По времени приурочена к влажным периодам года. Исчезает в межень. Мощность верховодки колеблется в пределах 0,3-1,0 м. Питание атмосферное. Разгрузка за счёт перетекания в нижележащие горизонты и испарения с уровня грунтовых вод. Водообильность низкая.

Грунтовые воды спорадического распространения имеют локальные границы в пределах рассматриваемой территории и являются постоянно существующими линзами и горизонтами грунтовых вод со свободной поверхностью. Вскрываются чаще всего в днищах замкнутых понижений и ложбин поверхностного стока. Глубина залегания уровня грунтовых вод (УГВ), как правило, не велика и не превышает 1,5-2,0 м. Водовмещающими породами являются:

- техногенные отложения (техногенный горизонт), залегающие на покровных суглинках и глинах, или глинах московской морены;
- микулинские глинистые отложения, озерно-ледниковые отложения московского возраста, имеющие в своем составе песчаные прослойки. Мощность обводненной толщи достигает 1,5-2,0 м. Водовмещающие породы не водообильны. Для зоны развития микулинских отложений, к которым приурочены грунтовые воды спорадического распространения, характерно расширение площадей, занимаемых этими горизонтами.

Спорадически распространенные грунтовые воды приурочены в основном к области развития микулинских отложений. Отметки поверхности грунтовых вод спорадического распространения зависят от положения в рельефе и варьируют в широких пределах. Питание осуществляется за счёт атмосферных осадков, перетекания из вышележащего горизонта и утечек из подземных коммуникаций. Разгрузка осуществляется за счёт бокового оттока, перетока в нижележащие горизонты и испарения с УГВ. Воды не защищены от поверхностного загрязнения.

Аллювиальный водоносный горизонт приурочен к днищам долин рек, ручьев и оврагов. Вскрывается на глубине 0-3 м. Водовмещающими породами являются аллювиальные пески, супеси и суглинки, современные озерно-болотные отложения, представленные иловатыми глинами и суглинками, а также маломощными торфами. Мощность водоносного горизонта колеблется от 1-2 м в верховьях ручьев и оврагов до 10 и более метров на террасах и поймах рек. Питание водоносного горизонта – смешанное за счёт атмосферных осадков, присклоновой разгрузки и паводкового затопления. Разгрузка за счёт бокового оттока в дренаж (реку) и испарения с поверхности грунтовых вод.

Надморенный водоносный горизонт имеет на территории почти повсеместное распространение, за исключением холмов, долин рек и оврагов. Вскрывается в центральной части рассматриваемой территории на глубине 3-6 м, погружаясь в сторону долин на глубину 8-10 и более метров. Водовмещающими породами являются пески разной крупности и суглинки московского флювиогляциала. Мощность водоносного горизонта варьирует в пределах 0,5-8,0 м и определяется положением размытой кровли морены. Питание горизонта осуществляется за счёт атмосферных осадков, перетока из вышележащих горизонтов,

бокового притока и утечек из водонесущих коммуникаций. Разгрузка – за счёт бокового оттока в местные дрены и долины рек, перетока в нижележащие горизонты. Водоносный горизонт маловодообильный, используется с помощью колодцев в деревнях. Воды пресные, гидрокарбонатного и сульфатно-гидрокарбонатного состава. Горизонт не защищен от поверхностного загрязнения.

Межморенный водоносный горизонт распространен ограниченно и залегает между днепровской и московской моренами. Водовмещающие породы представлены разнородными песками, суглинками днепровско-московского флювиогляциала. Мощность водовмещающих пород незначительная. Питание горизонта осуществляется за счет перетока из вышележащих горизонтов и бокового притока, разгрузка – за счёт оттока в местные дрены и долины рек и перетока в нижележащие горизонты.

Анализ литолого-генетического строения территории и глубин залегания уровней подземных вод показывает, что верховодка, грунтовые воды спорадического распространения и значительная часть надморенного горизонта грунтовых вод с глубинами залегания УГВ менее 3-6 м не защищены от загрязнения с поверхности, как за счёт незначительной мощности пород зоны аэрации, так и за счёт пестрого их состава.

Надьюрский водоносный горизонт (комплекс) имеет на территории повсеместное развитие. Вскрывается в зависимости от рельефа на глубинах от 8-10 м до 20-40 м и более (абс. отм. порядка 145-175 м). Горизонт напорно-безнапорный. Водовмещающими породами являются пески разной крупности окско-днепровского флювиогляциала, мела и волжского яруса юры. Мощность обводненной толщи колеблется от 8-10 до 20-30 м. Целесообразность объединения этих водоносных горизонтов в один комплекс обуславливается общими для них условиями питания, транзита и разгрузки. Относительным нижним водупором для него служат юрские глины, верхним – отложения днепровской морены.

Суммарная водопроницаемость горизонта меняется от 50 м/сутки до 200-250 м/сутки. Питание горизонта осуществляется по всей территории за счёт перетекания из вышележащих горизонтов, разгрузка – в основном в долины рек и частично за счёт перетекания в нижележащие горизонты карбона. Воды пресные с минерализацией до 0,5 г/л, гидрокарбонатные и сульфатно-гидрокарбонатные, общая жёсткость в пределах нормы. Воды, как правило, не агрессивны. В отдельных небольших населенных пунктах вода используется для водоснабжения, отбор осуществляется из колодцев.

Воды надьюрского водоносного горизонта практически на всей рассматриваемой территории защищены 9-12 м толщиной отложений днепровской морены. Исключение составляют участки долин рек Сходни, Химки и др., на которых отложения днепровской морены смыты, и аллювий залегает непосредственно на окско-днепровский флювиогляциале.

Карбоновый водоносный комплекс имеет на территории городского округа Химки повсеместное распространение. В целом водоносный комплекс рассматривается как сложное сочетание водоносных и относительно водоупорных слоев при общей гидравлической взаимосвязи водосодержащих толщ. Водовмещающими породами являются неравномерно трещиноватые кавернозно-пористые известняки и доломиты с подчиненными прослоями глин и мергелей. Комплекс представлен верхнекарбонным касимовским горизонтом (С_{3k}), среднекарбонным подольско-мячковским горизонтом (С_{2pd-mc}), нижнекарбонным окско-протвинским водоносным горизонтом (С_{1oc-pr}). Комплекс интенсивно эксплуатируется, являясь базовым для водоснабжения Подмосковья и Москвы.

На территории городского округа Химки выделяется Верхнеклязьминско-Сходненская группа месторождений питьевых подземных вод, относящаяся к Центральной части Московского артезианского бассейна. В составе группы месторождений на территории городского округа присутствуют следующие месторождения и участки подземных вод:

- месторождение Сходня с оцененными региональными запасами в 1970 г. 13 тыс. куб. м по касимовскому горизонту, а эксплуатируются касимовский, подольско-мячковский, средне-верхнекаменноугольные, окско-протвинский водоносные комплексы;
- месторождение Химки также с оцененными в 1970 г. региональными запасами

31 тыс. куб. м только по касимовскому горизонту, а эксплуатируются касимовский, подольско-мячковский, средне-верхнекаменноугольные, окско-протвинский водоносный комплекс, нижнесреднекаменноугольные водоносные отложения;



Рисунок 1.3.1. Геолого-гидрогеологический разрез

– Клязьминский участок месторождения аэропорт Шереметьево. Запасы подземных вод утверждены в 1978 г. на срок 25 лет по касимовскому, подольско-мячковскому, окско-протвинскому водоносным горизонтам в количестве 9.5 тыс. куб. м.

В 2004-2014 годах на территории городского округа Химки проведен ряд работ по оценке эксплуатационных запасов питьевых подземных вод действующих водозаборов на различных участках Верхнеклязьминско-Сходненского месторождения пресных подземных вод – Новогорский, Энергомашевский, Химки, Химкинский-2 и Химкинский-3, Речной, Гучковский, Клязьминский – необходимые для определения максимально возможного ресурсного потенциала и рационального их использования.

Прослеживается общая природная некондиционность подземных вод по содержанию железа, в меньшей степени по содержанию фторидов и показателю общей жёсткости. Воды карбонового водоносного комплекса на рассматриваемой территории от поверхностного загрязнения надежно защищены мощной (12-20 м) толщей юрских глин, мощность которых несколько снижается в долинах рек. Техногенное загрязнение связано только с состоянием скважинного хозяйства. Даже в местах с относительно высокой природной защищённостью

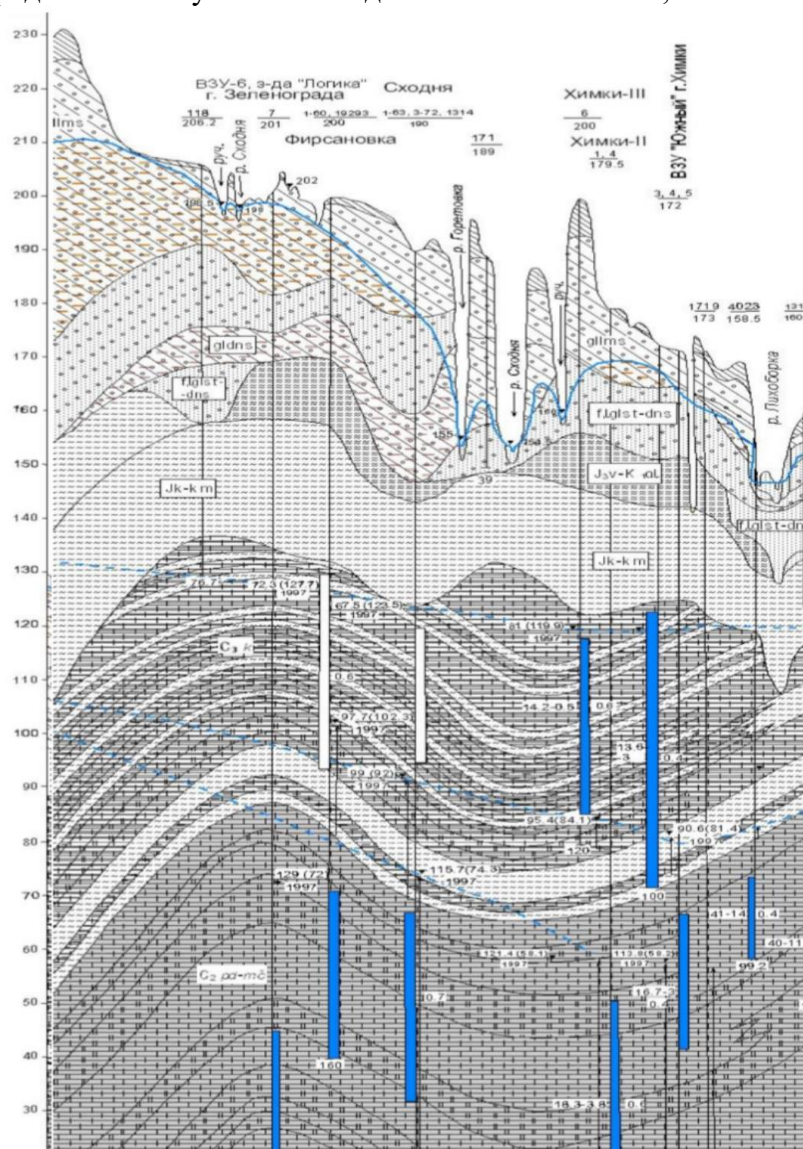
загрязнение определяется проникновением его по дефектным стволам и затрубным пространствам водозаборных скважин.

В результате интенсивной эксплуатации происходит снижение пьезометрических уровней комплекса по сравнению с отметками до начала эксплуатации. На территории г. Химок данное понижение составило порядка 40 м, горизонт утратил напорность, уровни на Химкинском водозаборе характеризуются отметками порядка 120 м, глубиной 70-80 м. В целом для касимовского горизонта в Московской области депрессионное понижение достигло 70 м, что более 50% допустимого понижения. На территории городского округа Химки для всех эксплуатационных горизонтов депрессионное понижение уже более 50% допустимого: абсолютные отметки поверхности подольско-мячковского горизонта 90-95 м (глубина 90-100 м), окско-протвинского – 60-75 м (глубина 115-130 м).

Территория городского округа Химки испытывает дефицит по водообеспеченности подземными водами. Проблема решается за счёт использования привлечённых вод, использования для хозяйственно-питьевого водоснабжения некондиционных вод и разбавления их привлеченной водой из систем водоснабжения, а также внедрение в эксплуатацию на водозаборных сооружениях установок по водоподготовке, например, установки по обезжелезиванию подземных вод позволили использовать для хозяйственно-питьевого водоснабжения ранее некондиционные воды.

1.4. Инженерно-геологические процессы

В зависимости от рельефа, геологического строения, степени дренированности территории, устойчивости грунтов, выделяются благоприятные, ограниченно благоприятные и неблагоприятные по инженерно-геологическим условиям участки. Благоприятными считаются условия, при которых освоение не требует проведения инженерных мероприятий, ограниченно благоприятными – условия, при которых геологические процессы не могут вызвать катастрофических последствий, но требуют инженерной подготовки, неблагоприятными – условия, при которых требуются значительные капиталовложения на укрепление грунтов и защиту территории.

На рисунке 1.4.1 представлен фрагмент схемы инженерно-геологических условий, на котором отображены основные геоморфологические элементы, которые формируют территорию городского округа Химки и определяют устойчивость геологической среды.

Большая часть территории городского округа Химки находится в ограниченно благоприятных условиях, с точки зрения возможности градостроительного развития, характеризуется средней степенью устойчивости геологической среды к антропогенному воздействию. К таким территориям принадлежат четыре геоморфологических элемента (номера 3, 4, 6, 8 на рисунке 1.4.1).

Северная часть городского округа вдоль речной долины р. Мещериха расположена в пределах плоской местами заболоченной задровой равнины (номер 4 на рисунке 1.4.1), для которой характерны песчаный состав водно-ледниковых отложений; близкое к поверхности залегание моренных слабопроницаемых суглинков; глубина залегания грунтовых вод преимущественно 1 – 3 м; плоский слаборасчлененный рельеф; слабая дренированность территории; заболоченность и заторфованность. На территории возможно проявление ряда антропогенных процессов и явлений, а именно: подтопление городских территорий, заболачивание земель, изменение агрессивности грунтовых вод, изменение физико-механических свойств пород при мелиорации земель, суффозия вдоль трасс подземных коммуникаций.

Большая часть городского округа относится к пологоволнистым местами крупнохолмистым слаборасчлененным ледниковым равнинам (номер 6 на рисунке 1.4.1), для них характерен суглинистый состав ледниковых отложений; значительная мощность плотных слабопроницаемых моренных суглинков (до 50 м и более); повсеместное залегание на морене покровных суглинков; широкое развитие верховодки; слабая расчлененность рельефа; локальная заболоченность.

Средне-мелко-холмистые, расчлененные возвышенности (номер 8 на рисунке 1.4.1)

характеризуются преобладанием слабопроницаемых четвертичных отложений суглинистого состава мощностью 10-50 м; расчлененным рельефом; преимущественно дренированной территорией; интенсивным ростом оврагов. Возможна активизация овражной эрозии, а также морозное пучение покровных суглинков.

Среднечетвертичные-современные надпойменные и пойменные заболоченные террасы рек городского округа характеризуются песчаным составом аллювиальных отложений; глубиной залегания грунтовых вод 0,1-3,0 м; заболоченностью и слабой дренированностью территории (номер 3 на рисунке 1.4.1).

Крутые склоны речных долин (номер 14 на рисунке 1.4.1) относятся к участкам неблагоприятным по инженерно-геологическим условиям, на них возможна активизация и возникновение оползней, сплывов, оплывин, осыпей.

Восточная и центральная части городского округа Химки относятся к благоприятным по инженерно-геологическим условиям участкам – среднечетвертичные пологоволнистые водноледниковые равнины (номер 2 на рисунке 1.4.1). Грунтовые воды на данной территории залегают на глубине 3 м и более.



Рисунок 1.4.1. фрагмент схемы инженерно-геологических условий для городского округа Химки.

При любом строительстве, независимо от инженерно-геологических условий, с целью предотвращения дополнительного обводнения территории и исключения проникновения с поверхности загрязняющих веществ в почву и грунтовые воды предусматриваются мероприятия, обязательные для любой строительной площадки:

- вертикальная планировка территории, обеспечивающая быстрый отвод поверхностного стока с территории;
- регулирование и отвод поверхностного стока закрытой системой дренажей;
- поддержание системы водонесущих коммуникаций в исправном техническом состоянии;
- организация специально оборудованных площадок для сбора мусора.

Целесообразно осуществлять регулярный мониторинг за состоянием геологической

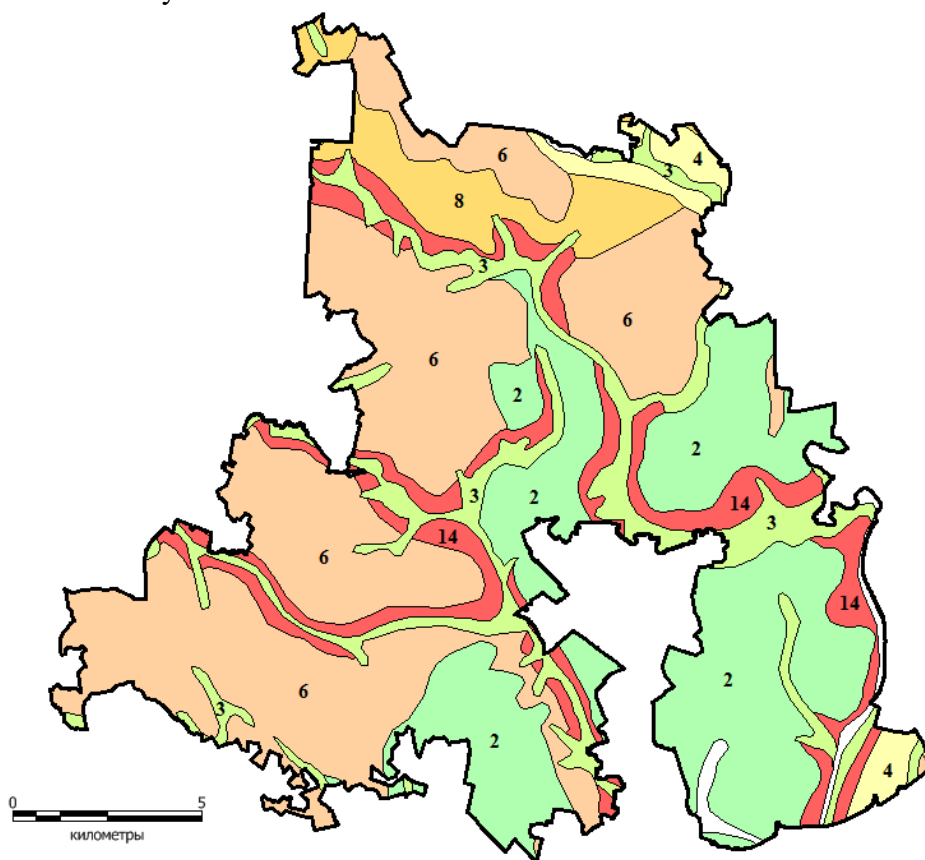
среды в пределах застроенных территорий.

1.5. Полезные ископаемые

Согласно Перечня действующих лицензий на пользование недрами в целях геологического изучения, разведки и добычи общераспространенных полезных ископаемых на территории Московской области по состоянию на 21.03.2024 (Министерство экологии и природопользования Московской области), на территории городского округа Химки отсутствуют месторождения полезных ископаемых, на которые выданы лицензии.

Перечень месторождений общераспространенных полезных ископаемых, учитываемых территориальным балансом запасов полезных ископаемых в нераспределённом фонде, представлен в таблице 1.5.1.

Таблица 1.5.1

№ п/п	Название месторождения	Месторасположение	Вид сырья
1	Дурыкинское	Участок № 2 на правом берегу р.Клязьмы, в 350-600 м к В от д.Дурыкино	Песчано-гравийные породы
2	Бурцевское (Бурцево-2)	1.5 км к СЗ от дер.Бурцево	Пески строительные
3	Верескино	уч-к № 7 Северный адм. округ г.Москвы, 0.1 км к 3 от д.Верескино, на левом склоне долины среднего течения р.Сходни	Пески строительные
4	Сходненское, Участок № 1 Подрезковский участок	0.5 км на 3 от д. Кирилловка	кирпичное сырьё и пески строительные
5	Сходненское, участок № 2	между ст.Подрезково Октябрьской ж.д. и 0.5 км на 3 от д.Кирилловка на 30-м км Ленинградского шоссе	Кирпичное сырьё (глины и суглинки)

Сходненское месторождение кирпичного сырья имеет комплексный характер и состоит из 2 участков¹:

Участок № 1 Подрезковский участок – кирпичное сырьё и пески строительные;

Участок № 2 – кирпичное сырьё.

Участки Сходненского месторождения расположены на землях населённых пунктов (рисунок 1.5.1).



¹ В соответствии с письмом Министерства экологии и природопользования Московской области от 07.08.2019 № 26Исх-9257.

Рисунок 1.5.1 Схема расположения Сходненского месторождения.

Участок Бурцевского месторождения расположен на землях промышленности, в окружении земельных участков с категорией земель – земли населённых пунктов (рисунок 1.5.2).



Рисунок 1.5.2 Схема расположения Бурцевского месторождения.

Согласно Закону Российской Федерации от 21.02.1992 № 2395-1 «О недрах», строительство объектов капитального строительства на земельных участках, расположенных за границами населенных пунктов, размещение подземных сооружений за границами населенных пунктов разрешаются только после получения заключения федерального органа управления государственным фондом недр или его территориального органа об отсутствии полезных ископаемых в недрах под участком предстоящей застройки.

Застройка земельных участков, которые расположены за границами населенных пунктов и находятся на площадях залегания полезных ископаемых, а также размещение за границами населенных пунктов в местах залегания полезных ископаемых подземных сооружений допускается на основании разрешения федерального органа управления государственным фондом недр или его территориального органа.

Самовольная застройка земельных участков, указанных в части второй настоящей статьи, прекращается без возмещения произведенных затрат и затрат по рекультивации территории и демонтажу возведенных объектов.

1.6. Гидрографическая характеристика

Городской округ Химки расположен на водосборной площади рек Москвы, Истры, Клязьмы и их притоков.

Северная и северо-восточная части городского округа приурочены к бассейну реки Клязьмы, основная часть – к бассейну реки Москвы и только самая юно-западная часть, дренируемая реками Грязева и Нахабинка, – к бассейну реки Истры. Вдоль восточной границы городского округа проходит канал им. Москвы.

На территории городского округа имеются русловые и обособленные водоёмы, площадь которых не превышает 5 га (0,05 кв. км).

Река Клязьма

Река Клязьма, левый приток р. Оки, берет начало на южном склоне Клинско-Дмитровской гряды, в лесном массиве, на территории городского округа Солнечногорск. Длина составляет 686 км. В верховьях густота речной сети составляет 0,41-0,45 км/кв. км.

Клязьма протекает по северо-восточной части городского округа. Длина реки в административных границах до впадения в Клязьминское водохранилище составляет 14,9 км. Река имеет глубоко врезанную долину (10-20 м), которая в ширину достигает нескольких сотен метров. Ширина русла реки на северной границе городского округа не превышает 6-8 м, скорость течения 0,2 м/с. Перед Клязьминским водохранилищем ширина

увеличивается до 80 м, а скорость течения до 0,3 м/с. Перед впадением в канал им. Москвы река образует широкий Павельцевский залив.

На всем протяжении река широко меандрирует, средний радиус меандров равен 200 м. Долина Клязьмы имеет корытообразную форму, склоны пологие и лишь на небольших, длиной 50-100 м, участках достигают крутизны 8-10°.

Река Клязьма на участке аэропорта Шереметьево находится в переменном подпоре от Клязьминского водохранилища и характеризуется следующими показателями:

- нормальный подпорный уровень НПУ – 162,11 м;
- минимальный летний уровень – 161,8 м;
- минимальный зимний уровень – 160,5 м.

Река Сходня

Водосбор р. Сходни находится на южном склоне Смоленско-Московской возвышенности. Река берет начало в 2 км от с. Алабушево городского округа Солнечногорск Московской области, впадает слева в р. Москву на 215 км от устья. Длина водотока 47,0 км, водосборная площадь 255 кв. км, уклон реки 1,2⁰/100.

Бассейн водосборной площади узкий, с резкой правобережной асимметрией. Рельеф – плоская, местами слабовсхолмленная, мало расчлененная моренная равнина с общим наклоном в сторону долины р. Москвы. Почвы дерново-подзолистые, в понижениях глееватые. Леса смешанные с преобладанием ельников и мелколиственных лесов. Болота низинные. Нижняя часть бассейна расположена в пределах г. Москвы и полностью застроена. Площадь озер на водосборе менее 1%, болот – 1,5%. Залесенность водосбора составляет 63%.

Река Сходня пересекает городской округ Химки в меридиональном направлении в его западной части. Общая длина реки в пределах городского округа составляет 18,9 км. Она является одним из наиболее интенсивно используемых в хозяйственной деятельности гидрографических объектов. В границах городского округа в р. Сходню впадают р. Горетовка и руч. Колючи, а также другие мелкие реки и ручьи.

На северной границе городского округа ширина Сходни не превышает 10-12 м. Река сильно меандрирует, крутизна склонов долины достигает 10°, а местами и 20°. На севере городского округа Химки река образует широкие редкие меандры с радиусом 150-200 м, которые в центре и на юге сменяются более частыми и узкими, радиус которых не превышает 50-80 м.

Скорость течения реки составляет 0,2-0,3 м/с, на отдельных участках повышается до 0,5 м/с. Глубина вреза реки достигает 40 м. На различных участках течения реки встречаются небольшие плотины, регулирующие расход воды, выше которых образовались широкие заводи. В зонах подпора плотин глубина реки увеличивается до 2,5-3,5 м, а ширина до 100-150 м. Наибольшей ширины (до 200 м) река достигает перед плотиной у форелевого хозяйства «Сходня».

На всем протяжении течения реки встречаются небольшие острова, в районе стариц и локальных понижений поймы заболочена. Низкая пойма ежегодно в период половодья затапливается.

Долина реки имеет корытообразный поперечный профиль, склоны сильно залесены, в пойме хорошо развита луговая растительность.

Ручей Ключи

Ручей протекает на севере городского округа в нижнем течении до впадения в р. Сходню, на протяжении 1,5 км. Является левым притоком р. Сходни, впадает на 29,5 км от устья. Длина водотока составляет 7,7 км, водосборная площадь – 20,1 кв. км.

Долина ручья слабоизвилистая, преимущественно покрыта лесом, частично застроена. Склоны долины умеренно крутые, высотой до 10-15 м. Пойма узкая, преимущественно залесенная, местами открытая, заболоченная. Русло ручья извилистое, ширина изменяется от 0,8 до 1,5 м. Имеется русловой водоем, площадь которого составляет около 2 га.

Река Горетовка

Река Горетовка является правым притоком р. Сходня. Длина реки 27,0 км. Для нее характерно широтное простирание. Исток реки находится в городском округе Солнечногорск. Протяженность реки в границах городского округа Химки составляет 5,3 км. Долина реки имеет трапецидальную форму. На западной границе территории ее глубина не превышает 0,2-0,4 м, скорость течения 0,2 м/с. Перед впадением в р. Сходню глубина реки достигает 1,5-2,0 м, а скорость увеличивается до 0,3 м/с. Река сильно меандрирует, радиус меандров не превышает 50 м. Пойма неширокая, сильно заболочена и закустарена, в период прохождения дождевых паводков затопливается глубиной до 1 м.

Река Химка

Длина реки 18,0 км, в том числе в городе Москве – 3,5 км. Около 9 км затоплено Химкинским водохранилищем. Большая часть стока зарегулирована плотиной водохранилища и поступает в р. Москву вместе с волжской водой через канал им. Москвы. Ниже плотины Химка начинается вторично из родников Покровского-Стрешнева.

Протекает на юго-востоке городского округа Химки, от истока до впадения в канал им. Москвы, на протяжении 4,0 км. Русло средней извилистости, глубины от 0,2 до 0,4 м. Неширокая пойма реки в верхнем течении местами заболочена, понижения по берегам реки заняты болотной и луговой растительностью. Долина реки имеет V-образный профиль. Перед каналом им. Москвы река находится в подпоре.

Река Грачевка

Длина водотока около 6,0 км, он берет начало на северо-западной окраине городского округа Химки. Верховье реки и ее притока засыпано в результате строительного освоения под жилую застройку, река забрана в коллектор на протяжении 3,5 км, в открытом русле она протекает на протяжении 0,5 км и на устьевом участке (1,8 км) образует Бутаковский залив. Общая водосборная площадь реки составляет около 9,7 кв. км.

Долина реки открытого участка реки узкая, слабоизвилистая, трапецеидальная. Ширина изменяется от 60 м (до впадения левого притока) до 100-130 м (ниже впадения притока). Склоны крутые, преобладающая высота 8-10 м; покрытые древесно-кустарниковой растительностью, сложены суглинками, местами супесями и песком.

Пойма сплошная, двухсторонняя. Преобладающая ширина 30-80 м. Поверхность ровная, кочковатая, заболоченная, открытая, местами поросшая кустарниковой растительностью; сложена суглинками и супесями. Глубина затопления во время половодья до 1 м, в многоводные годы или сезоны период затопления может достигать 2-3 недель.

Русло реки неразветвленное. Ширина в межень увеличивается от 1,0-1,5 м (в верховьях) до 2,0-3,0 м в районе впадения в Бутаковский залив. Глубина в межень составляет 0,2-0,5 м. Скорость течения в межень менее 0,3 м/с, в паводок достигает 0,6-0,9 м/с. Дно ровное, преимущественно песчаное, заиленное. В пределах открытого участка русло реки сильно захлавлено бытовым и строительным мусором, поваленными деревьями. Ближе к впадению в Бутаковский залив, по всему сечению русла, отмечено зарастание водной растительностью. Берега низкие, с высотой не более 0,3-0,4 м. Сложены супесями и песками. По берегам реки развита древесная растительность. В месте пересечения с Путилковским шоссе русло канализовано и укреплено бетонными плитами.

Река Бусинка

Река Бусинка протекает на юго-востоке городского округа. Протяженность реки в границах городского округа Химки – 1,7 км. Русло реки сильно извилистое на небольших участках, искусственно спрямлено на других. Склоны и пойма реки задернованы, местами сильно изрыты. В долине реки встречаются бытовой мусор, на правом берегу размещена свалка твердых коммунальных отходов. Глубина реки не превышает 1,5 м, а ширина 3 м.

Выше по течению, на территории г. Долгопрудный, в реку осуществляется выпуск стоков из городских очистных сооружений.

Река Банька

Банька – левый приток Москвы-реки. Начинается из болота у д. Большаково городского округа Химки, впадает в Москву-реку на территории г. Красногорска недалеко от железнодорожной станции Павшино. Протекает по южным склонам Смоленско-Московской возвышенности.

Длина реки 22 км, площадь водосборного бассейна – 71,5 кв. км.

Равнинного типа. Питание преимущественно снеговое. Банька замерзает в ноябре – начале декабря, вскрывается в конце марта – апреле.

В верховьях реки (до г. Красногорска) река течёт в живописной долине с густыми елово-широколиственными и елово-берёзовыми лесами. На реке и на её притоке, реке Синичке, построены плотины, являющиеся местами массового отдыха.

Реки Грязева и Нахабинка

Реки являются притоками реки Истры разного порядка. На территории городского округа Химки находятся участки их верхнего течения.

Согласно данным Государственного водного реестра и современным топографическим картам река Грязева (Грязевка, Грязливая), является левым притоком реки Истры, а Нахабинка – левый приток Грязевы. Распространено также мнение, что Грязева – это правый приток Нахабинки, впадающей в Истру. Исток р. Грязева расположен в километре к западу от платформы «Миитовская» Рижского направления Московской железной дороги.

На дореволюционных картах река Нахабинка обозначена как приток Истры, а река Грязева – как левый приток Нахабинки. На советских топографических картах Нахабинка отмечена как левый приток Грязевы, впадающей в Истру. Таким образом, в XX веке реки Нахабинка и Грязева на картах поменялись местами.

Если считать, что Грязева – приток Истры, то её длина – 26 км, а площадь бассейна – 109 кв. км. Если же считать, что Грязева – приток Нахабинки, то её длина – 11 км.

Если считать, что Нахабинка – приток Грязевы, то её длина составляет 10 км. Если же считать, что Нахабинка – приток Истры, то её длина – 25 км, а площадь водосборного бассейна – 109 кв. км.

Реки равнинного типа. Питание преимущественно снеговое. Замерзают в ноябре – начале декабря, вскрываются в конце марта – апреле.

Канал им. Москвы

Канал им. Москвы проходит вдоль восточной границы городского округа Химки. Его общая протяженность в пределах рассматриваемой территории составляет 8,7 км. Ширина большей части канала не превышает 80-100 м и постепенно увеличивается до 160 м на юге у границы городского округа Химки с Москвой.

Канал введен в эксплуатацию в 1937 году и используется для следующих целей:

- водоснабжение г. Москвы и городов бывшего ЛПЗП;
- санитарного обводнения рек Москвы, Яузы и Учи;
- обеспечения работ шлюзов северного и южного склонов канала Москвы;
- обеспечение глубины в судоходной части канала и водохранилищ;
- выработка электроэнергии гидроэлектростанции;
- отдыха населения.

Протяженность канала от р. Волги до г. Москвы составляет 128,0 км, из них 25 км – водохранилища. В системе канала функционирует семь водохранилищ, из них шесть водохранилищ водораздельного бьефа.

Химкинское водохранилище

Образовано в 1937 г. во время строительства канала Москва – Волга (ныне – Канал им. Москвы) в результате сооружения на реке Химка земляной плотины, высота которой достигает 34 м. Химкинское водохранилище используется для водоснабжения Москвы и для обводнения рек Москвы, Лихоборки и Яузы (через Лихоборский канал). Гидрологический

режим водохранилища полностью совпадает с режимом водохранилищ водораздельного бьефа Канала им. Москвы. К юго-западу от водохранилища к реке Москве отходит канал с двумя шлюзами, являющийся конечным (южным) склоном Канала им. Москвы

Протяженность водохранилища 7,5 км, площадь зеркала 3,32 кв. км, объем 24,6 млн. куб. м.

На территории городского округа Химки расположен узкий 900-м участок водохранилища, ширина которого составляет 20-80 м на различных участках. Морфометрические характеристики Химкинского водохранилища представлены в таблице 1.7.1.

Таблица 1.7.1.

Наименование морфометрической характеристики	Единица измерения	Параметры	Примечание
Длина береговой линии (L)	км	17,3	При НПУ
Площадь зеркала водохранилища (F)	кв. км	3,32	
Ширина водохранилища максим. (B_{max})	км	0,912	
Максим. глубина водохранилища (H_{max})	м	18,2	
Средняя глубина водохранилища ($H_{\text{срв}}$)	м	7,4	
Ширина водохранилища средняя ($B_{\text{ср}}$)	км	0,57	
Объем воды (W)	млн. куб. м	24,6	

По водному режиму реки городского округа Химки относятся к восточно-европейскому типу (III гидрологическому району), который характеризуется наличием весеннего половодья, на шлейф которого накладываются дождевые паводки. Летне-осенний период представляет собой межень, прерывающуюся дождевыми паводками. Зимний период – устойчивая межень, в редкие зимы прерываемая паводками оттепелей. Формирование стока рек (по рекам аналогам) осуществляется, главным образом, за счет снеготаяния (61%) и дождевых осадков (12%) с площади водосбора, а также грунтовых вод (27%).

Весеннее половодье обычно начинается в третьей декаде марта, пик проходит во второй декаде апреля, и продолжается на малых реках до 1 месяца.

Дождевые паводки на реках обычно наблюдаются с мая по первую декаду ноября, максимальные дождевые паводки проходят в основном в июле, реже в мае, августе или сентябре. Продолжительность дождевого паводка на реках достигает в среднем 10-12 суток.

Зимняя межень на всех реках в основном устойчивая.

Модуль среднего годового стока, характеризующий относительную водность рек, составляет 6,5 л/с*кв. км (по рекам-аналогам).

Годовой ход температур воды рек согласуется с годовым ходом температуры воздуха. Однако изменение температуры воды происходит более плавно, отсутствуют резкие понижения и повышения, характерные для температуры воздуха.

В летний период, с июня по август, среднемесячная температура воды изменяется от 19,6°С до 21,3°С, с максимальными отметками в июле (21,3°С). Дневная температура воды на 2-3° выше ночной. Продолжительность купального сезона составляет 80-90 дней.

Осенью, обычно в начале ноября, появляются первые ледовые образования – забереги, сало, шуга. Устойчивый ледовый покров образуется к концу третьей декады ноября. Наиболее ранняя дата образования устойчивого ледостава на реках приходится на вторую или третью декаду октября, поздняя – третью декаду ноября. Средняя продолжительность ледостава на реках – 119 дней. В конце ноября средняя толщина льда на реках составляет 15 см, постепенно увеличиваясь к концу марта до 45 см, в отдельные годы достигает 60-79 см.

Вскрытие рек ото льда происходит обычно в первой декаде апреля.

1.7. Краткая климатическая характеристика

Климат рассматриваемой территории обусловлен её географическим положением в умеренных широтах с соответствующим радиационным и циркуляционным режимом. Так

как рассматриваемая область расположена на Восточноевропейской равнине, между центром Азиатского континента и Атлантическим океаном, на её климате сказывается влияние как суши, так и океана. Поэтому климат рассматриваемой территории характеризуется как умеренно-континентальный. Континентальность его составляет примерно 42%.

Климат отличается умеренно тёплым летом, умеренно холодной зимой с устойчивым снежным покровом и хорошо выраженными переходными сезонами.

Климат рассматриваемой территории по генетической классификации Б.П. Алисова относится к «Атлантико-континентальной европейской области умеренного пояса», что соответствует природной зоне смешанных лесов.

Строительно-климатическая характеристика рассматриваемой территории осуществляется на основе карты климатического районирования территории для строительства (СП 131.13330.2020. Свод правил. Строительная климатология. СНиП 23-01-99*), данных метеорологических наблюдений.

Район строительства относится ко II-B климатическому поясу, зоне нормальной влажности. Общая характеристика строительно-климатического района II-B приводится в таблице 1.8.1.

Таблица 1.8.1.

Ср. мес. температура января, °С	Ср. скорость ветра за три зимних месяца, м/с	Ср. мес. температура июля, °С	Ср. мес. относит. влажность воздуха, %	Типологические рекомендации
от – 4 до – 14	5 и более	от + 12 до + 21	75 и более	<ul style="list-style-type: none"> – тамбур при входе в дом; – не допускать ориентировать все жилые комнаты дома на сектор горизонта 270-90°; – надежная теплоизоляция ограждающих конструкций; – двойное раздельное или спаренное остекление, не допускать переостекления зданий; – при ориентации зданий необходимо учитывать ветровой режим. Ориентированность «от ветра» приобретает равное значение, как и ориентация «на солнце».

Характерными особенностями температурного режима являются:

- перегрев воздуха (превышение верхней границы комфортных значений температур) в летние ясные дни, в случае антициклональной погоды;
- продолжительный холодный период с температурой ниже границы комфорта;
- большие суточные амплитуды температуры воздуха в весенне-осенне-летний периоды года, превышающие бытовые пороги ощущения, неблагоприятно воздействующие как на самочувствие человека, так и на здания.

Для характеристики основных метеопказателей рассматриваемой территории использовались данные метеостанций «Москва (Тушино)».

Средняя годовая температура воздуха 19,3°С, наиболее холодным – февраль со средней температурой «минус» 6,4°С. Максимальная температура воздуха за отдельные сутки наблюдалась в августе 2010 года («плюс» 37,5°С). Для самого холодного месяца – февраля – максимальная температура за описываемый период составила «плюс» 7,4°С. Наиболее низкие температуры достигали отметки «минус» 31,2°С в феврале 1991 г. Отрицательные температуры в летние месяцы не наблюдались.

Расчётная температура воздуха для отопления и ограждающих конструкций составляет:

- абсолютная максимальная – «плюс» 37,5°С (за период 1988 – 2010 гг.);

- абсолютная минимальная – «минус» 31,0°С (за период 1988 – 2010 гг.);
- средняя максимальная наиболее жаркого месяца – «плюс» 24,8°С;
- средняя наиболее холодного периода – «минус» 12,1°С.

Ярко выражены времена года: зима начинается с конца ноября, длится до середины марта (примерно 115 дней). Морозы начинаются в ноябре – начале декабря. С начала зимы до конца февраля часто бывают пасмурные дни. Сильные морозы сопровождаются ясными солнечными днями.

Большое влияние на перемешивание примесей в атмосфере оказывает ветер, его скорость и направление. Среднемесячная скорость ветра колеблется от 2,6 м/с зимой до 1,6 м/с осенью, в сентябре. Средняя годовая скорость ветра составляет 1,8 м/с. В период прохождения циклонов скорость ветра достигает 8 – 12 м/с. Скорость ветра 5% обеспеченности – 3 м/с.

Преобладающими в году являются ветры западного сектора (северо-западные – 17%, западные – 16%, юго-западные – 12%). Наименьшей повторяемостью обладают ветры восточного и северного (по 10%) и северо-восточного (6%) направлений. В среднем за месяц может отмечаться до 17 случаев штилевой погоды.

Среднегодовые значения влажности воздуха составляют 7,4 гПа (абсолютная), 80% (относительная).

Среднегодовое количество общей облачности составляет 7,2, а нижней 5,7 баллов. В течение года состояние неба большей частью можно характеризовать как пасмурное. В холодный период повторяемость пасмурного неба может превышать 80%. Летом возрастает повторяемость ясного и полужасного неба (до 50%).

Территория городского округа Химки относится к зоне достаточного увлажнения. Среднее годовое количество осадков составляет 696 мм. В жидком виде выпадает 68% от годовой суммы. Твёрдые осадки составляют 16%, смешанные – 16%. Около 60% годовой суммы осадков выпадает в тёплый период года. Наибольшее количество осадков выпадает в августе (91 мм), наименьшее в марте – апреле (37 и 31 мм соответственно).

В среднем за год наблюдается 122 дня с осадками 1 мм и более, 9 дней с туманами.

Рассматриваемая территория находится в зоне умеренного потенциала загрязнения атмосферы (ПЗА). Невысокая повторяемость приземных инверсий и застоев воздуха не создаёт серьёзных препятствий рассеиванию примесей в приземном слое атмосферы. Средние годовые значения климатических параметров, определяющих потенциал загрязнения атмосферы (ПЗА) по зонам, приведены в таблице 1.8.2.

Таблица 1.8.2.

Зона ПЗА и его характеристика		Приземные инверсии			Повторяемость, %		ВСП, км	Продолжительность туманов, ч
		повторяемость, %	мощность, км	интенсивность, °С	скорости ветра 0-1 м/с	застоев воздуха		
II	Умеренный	30-40	0,4-0,5	3-5	20-30	7-12	0,8-1,0	100-550

В течение года преобладает нейтральное состояние атмосферы. В целом за год совместная повторяемость неустойчивых состояний атмосферы примерно равна повторяемости устойчивых. В холодный период, особенно в зимние месяцы, увеличивается повторяемость стабильных условий при безусловном доминировании повторяемости нейтральной атмосферы. В тёплый период максимальную повторяемость имеют нестабильные состояния. Таким образом, повышенный уровень загрязнения на данной территории может отмечаться, в основном, летом.

1.8. Почвенный покров

Территория городского округа Химки относится к району распространения дерново-подзолистых суглинистых почв Смоленско-Московской возвышенности, который входит в Среднерусскую провинцию дерново-подзолистых среднегумусированных почв.

В структуре почвенного покрова преобладают дерново-подзолистые почвы

суглинистого механического состава средней степени оподзоленности, образующие чаще всего пятнистости на вершинах и склонах водоразделов и холмов.

В условиях затрудненного поверхностного стока на плоских водоразделах и в понижениях рельефа формируются почвы с поверхностным переувлажнением – дерново-подзолистые слабоглееватые, глееватые и глеевые. Местами встречаются низинные болотные почвы, преимущественно торфяно-глеевые и торфяные, образующиеся на месте заросших озер, стариц и межхолменных впадинах.

В поймах малых рек сформированы пойменные дерновые суглинистые почвы, большей частью глееватые и глеевые.

На отдельных участках дерново-подзолистые суглинистые почвы ранее подвергались распашке, что привело к значительному усилению эрозионных процессов и формированию дерново-подзолистых эродированных почв, а также дерновых почв овражно-балочного комплекса.

Почвенный покров под лесами на хорошо дренированных возвышениях и склонах холмов представлен дерново-подзолистыми среднесуглинистыми почвами, сформированными на покровных суглинках, подстилаемых плотной опесчаненной мореной. Почвенный профиль этих почв представлен с поверхности дерниной или лесной подстилкой мощностью до 5 см. Ниже залегает гумусово-аккумулятивный горизонт А1 мощностью которого не превышает 5-10 см, светло-серого или реже темно-серого цвета, комковатой структуры. Под ним залегает белесоватый подзолистый горизонт А2 мощностью 15-20 см, сменяющийся переходным горизонтом А2В. Ниже идет иллювиальный горизонт В, бурого цвета, постепенно переходящий в породу.

На плоских слабодренированных водораздельных пространствах и небольших понижениях развиты болотно-подзолистые почвы разной степени оглеения, с преобладанием глубокоглееватых и глееватых разновидностей. В профиле таких почв, в результате избыточного увлажнения развиваются анаэробные процессы, что приводит к образованию рисово-охристых пятен и появлению сизоватого оттенка в цвете почвенных горизонтов. Мощность гумусового горизонта этих почв, не превышает 15 см.

В замкнутых межхолмовых котловинах и заросших озерах в лесных массивах получили распространения дерново-подзолистые глеевые почвы и болотные торфяно-перегнойно-глеевые и торфяные низинные почвы с мощностью оторфованных горизонтов от 50 см до 2 м. Мощность гумусового горизонта в дерново-подзолистых глеевых почвах под лесом также не превышает 15 см.

На территории подсобных хозяйств санаториев и домов отдыха, садовых товариществ, сельской застройке в почвенном покрове преобладают дерново-среднеподзолистые слабоглееватые среднесуглинистые почвы, распространенные на повышенных элементах рельефа. Мощность гумусового горизонта от 20 до 25 см, реакция почвенной среды от слабокислой до нейтральной (рН = 5,0-6,7). Для этих почв характерна сильная нарушенность верхнего аккумулятивного горизонта А1 и подстилающего его подзолистого горизонта А2.

В ложбинах стока и в замкнутых понижениях распространены дерново-подзолистые глубокоглееватые и глееватые почвы, реже дерново-подзолистые глеевые почвы среднесуглинистого механического состава. По своим агрохимическим показателям эти почвы близки к дерново-подзолистым автоморфным почвам. Мощность гумусового горизонта от 18 до 24 см.

На склонах холмов и водоразделов, при переходе к пойме р. Клязьмы и малых рек, распространены дерново-подзолистые слабосмытые почвы, с мощностью гумусового горизонта от 15 до 20 см и содержанием гумуса 1-2%.

Пойменные дерновые почвы, среди которых преобладают глеевые и глееватые разновидности, распространены в пойме р. Клязьмы, р. Сходни и малых рек, протекающих по территории городского округа Химки. Эти почвы имеют реакцию почвенной среды близкую к нейтральной.

На территории многоэтажной и производственной застройки распространены антропогенно нарушенные, местами реконструированные под газоны почвы, либо насыпные грунты различного механического состава. Для них характерна высокая степень гомогенизации, сильная перемешанность и отсутствие генетических горизонтов. Механический состав грунтов варьирует от суглинистого до супесчаного и песчаного, при этом характерным является наличие практически во всей толще насыпи обломков строительного мусора, высокая каменистость. Насыпные грунты практически не затронуты процессом почвообразования, верхний плодородный слой отсутствует, либо его мощность по факту не превышает 5-10 см (в местах формирования газонов). Реакция среды в насыпных грунтах, как правило, является кислой (рН = 4.5-5,5). Описанные характеристики обусловили низкое плодородие этих антропогенно сформированных почвенно-грунтовых образований, являющихся к тому же объектами аккумуляции целого ряда загрязняющих веществ.

1.9. Растительный покров

Структура растительного покрова территории городского округа Химки дифференцируется в зависимости от типа функционального назначения территории, происхождения и времени образования растительного сообщества, осуществления ухода за ним (частоты и качества). Большие площади в настоящее время заняты естественными растительными сообществами, главным образом, лесами.

Леса на землях лесного фонда в городском округе Химки входят в состав Дмитровского, Истринского и Клинского лесничеств:

- Сходненское участковое лесничество Клинского лесничества – г. Химки мкр. Сходня, а также территория, включенная в состав городского округа Химки из городского округа Солнечногорск;
- Краснополянское участковое лесничество Клинского лесничества – территория к северу от аэродрома Москва (Шереметьево), включенная в состав городского округа Химки из городского округа Солнечногорск;
- Лобненское участковое лесничество Дмитровского лесничества – в районе международного аэропорта Шереметьево;
- Хлебниковское участковое лесничество Дмитровского лесничества – г. Химки мкр. Левобережный (на границе с городским округом Долгопрудный);
- Новогорское участковое лесничество Истринского лесничества – г. Химки мкр. Новогорск и Планерная;
- Химкинское участковое лесничество Истринского лесничества – г. Химки мкр. Старые Химки, Клязьма-Старбеево, Левобережный;
- сельские участковые лесничества.

В настоящее время применительно к территории городского округа Химки в ЕГРН внесены сведения о местоположении границ Истринского лесничества в Московской области, Дмитровского лесничества Московской области и Клинского лесничества Московской области.

Распоряжением Правительства Московской области от 02.09.2022 № 825-РП были утверждены предложения относительно местоположения границ населённых пунктов, образуемых из лесных посёлков, в городском округе Химки Московской области. Из состава земель лесного фонда предлагается включить в земли населённого пункта г. Химки земли общей площадью 1,62 га (приложение 12 Том 1. Книга 1).

В соответствии с приказом Министерства природных ресурсов и экологии Российской Федерации от 18.08.2014 № 367 «Об утверждении Перечня лесорастительных зон Российской Федерации и Перечня лесных районов Российской Федерации», вся территория городского округа Химки относится к лесорастительной зоне хвойно-широколиственных лесов, лесному району хвойно-широколиственных (смешанных) лесов европейской части Российской Федерации.

В соответствии с Лесным планом Московской области на 2019-2028 годы (утв.

постановлением Губернатора Московской области от 21.03.2019 № 116-ПГ), все леса на территории городского округа Химки отнесены к защитным лесам, которые являются природными объектами, имеющими особо ценное значение, и в отношении которых устанавливается особый правовой режим использования, охраны, защиты, воспроизводства лесов.

В соответствии с частью 4 статьи 12 Лесного кодекса Российской Федерации, защитные леса подлежат освоению в целях сохранения средообразующих, водоохраных, защитных, санитарно-гигиенических, оздоровительных и иных полезных функций лесов с одновременным использованием лесов при условии, если это использование совместимо с целевым назначением защитных лесов и выполняемыми ими полезными функциями.

Осуществление рубок лесных насаждений допускается в защитных лесах, если иное не установлено настоящим Кодексом, другими федеральными законами (статья 111.1 Лесного кодекса Российской Федерации).

Сплошные рубки лесных насаждений в защитных лесах запрещаются, за исключением случаев, предусмотренных частью 6 статьи 21 Лесного кодекса Российской Федерации, и случаев, если выборочные рубки не обеспечивают замену лесных насаждений, утрачивающих свои средообразующие, водоохраные, санитарно-гигиенические, оздоровительные и иные полезные функции, на лесные насаждения, обеспечивающие сохранение целевого назначения защитных лесов и выполняемых ими полезных функций, если иное не установлено настоящим Кодексом.

С учетом особенностей правового режима защитных лесов на территории городского округа Химки выделены следующие категории защитных лесов (рисунок 1.9.1):

1. Леса, выполняющие функции защиты природных и иных объектов:

а) леса, расположенные в первом и втором поясах зон санитарной охраны источников питьевого и хозяйственно-бытового водоснабжения (леса, расположенные в границах соответствующих поясов зон санитарной охраны источников питьевого и хозяйственно-бытового водоснабжения, установленных в соответствии с требованиями законодательства в области обеспечения санитарно-эпидемиологического благополучия населения) – леса Сходненского и Краснополянского участковых лесничеств Клинского лесничества.

Эти леса, создают санитарное благополучие для водных источников, главным образом питьевой воды, обеспечивает перевод поверхностного стока в грунтовый, препятствует развитию процессов эрозии, защищают водоемы от заиления и загрязнения, уменьшают излишнее испарение воды.

б) леса, расположенные в лесопарковых зонах – все остальные леса в границах городского округа Химки.

Леса указанной категории защитных лесов используются в целях организации отдыха населения, сохранения санитарно-гигиенической, оздоровительной функций и эстетической ценности природных ландшафтов.

2. Городские леса – леса, расположенные на землях населенных пунктов.

Информация по ограничениям по видам целевого назначения лесов представлена в таблице 1.9.1.

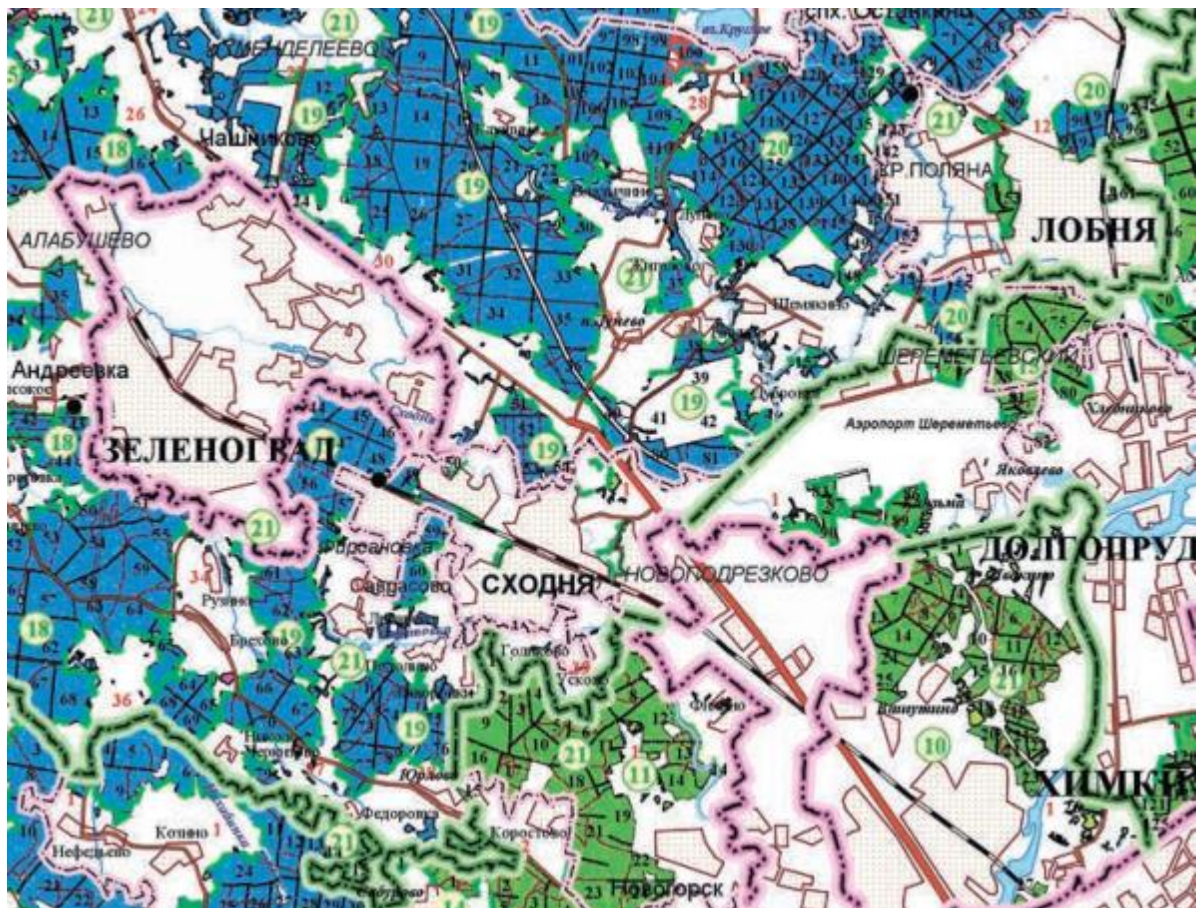

Категории защитных лесов









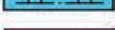

-  - леса, расположенные на особо охраняемых природных территориях
-  - ЛЕСА, выполняющие функции защиты природных и иных объектов;
-  - 1,2 пояса зон сан. охраны источников вод
-  - защитные полосы лесов, расположенные вдоль дорог
-  - зеленые зоны
-  - лесопарковые зоны
-  - городские леса
-  - леса, расположенные в I, II и III зонах округов сан. охраны курортов
- ЦЕННЫЕ ЛЕСА:**
-  - запретные полосы лесов, расположенные вдоль водных объектов
-  - нерестоохраняемые полосы лесов
-  - леса имеющие научное или историческое значение

Рисунок 1.9.1. Фрагмент карты-схемы лесов Московской области по целевому назначению и категориям защитности лесов (Лесной план Московской области, 2018)

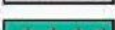
Таблица 1.9.1.

№ п/п	Целевое назначение лесов	Ограничения использования лесов
1	Защитные леса, в том числе: леса, выполняющие функции защиты природных и иных объектов:	<p>Виды использования лесов, допустимые к осуществлению в защитных лесах, расположенных на землях лесного фонда, определяются лесохозяйственными регламентами лесничеств.</p> <p>Виды использования лесов, допустимые к осуществлению в защитных лесах, расположенных на землях, не относящихся к землям лесного фонда, определяются федеральными органами исполнительной власти в соответствии с Лесным кодексом РФ.</p>
1а	леса, расположенные в первом и втором поясах зон санитарной охраны источников питьевого и хозяйственно-бытового водоснабжения	<p>В защитных лесах запрещается осуществление деятельности, несовместимой с их целевым назначением и полезными функциями.</p> <p>Запрещается изменение целевого назначения лесных участков, на которых расположены защитные леса, за исключением случаев, предусмотренных федеральными законами (ст. 111).</p> <p>Сплошные рубки лесных насаждений в защитных лесах запрещаются, за исключением случаев, предусмотренных частью 6 статьи 21 Лесного кодекса РФ, и случаев, если выборочные рубки не обеспечивают замену лесных насаждений, утрачивающих свои средообразующие, водоохранные, санитарно-гигиенические, оздоровительные и иные полезные функции, на лесные насаждения, обеспечивающие сохранение целевого назначения защитных лесов и выполняемых ими полезных функций, если иное не установлено Лесным кодексом РФ.</p> <p>Заготовка древесины допускается в защитных лесах, если проведение сплошных и выборочных рубок не запрещено или не ограничено в соответствии с законодательством Российской Федерации.</p> <p>При заготовке древесины в защитных лесах допускается создание объектов лесной инфраструктуры, в том числе лесных дорог, перечень которых утверждается Правительством Российской Федерации в соответствии с частью 5 статьи 13 Лесного кодекса РФ (ст.111.1).</p> <p>Охрана и защита лесов, расположенных 1 и 2 поясах зон санитарной охраны источников питьевого и хозяйственно-бытового водоснабжения, осуществляется с соблюдением требований, установленных законодательством в области обеспечения санитарно-эпидемиологического благополучия населения.</p> <p>При осуществлении работ по охране и защите лесов, расположенных в 1 и 2 поясах зон санитарной охраны источников питьевого и хозяйственно-бытового водоснабжения, запрещается использование токсичных химических препаратов.</p>
1б	леса, расположенные в лесопарковых зонах	<p>Запрещается (ст. 114 Лесного кодекса РФ):</p> <ul style="list-style-type: none"> • использование токсичных химических препаратов; • осуществление видов деятельности в сфере охотничьего хозяйства; • ведение сельского хозяйства; • разведка и добыча полезных ископаемых; • строительство объектов капитального строительства, за исключением велосипедных, велопешеходных, пешеходных и беговых дорожек, лыжных и роллерных трасс, если такие объекты являются объектами капитального строительства, и гидротехнических сооружений. <p>В целях охраны лесов, расположенных в лесопарковых зонах,</p>

№ п/п	Целевое назначение лесов	Ограничения использования лесов
		<p>допускается возведение ограждений на землях, на которых располагаются такие леса.</p> <p>Изменение границ земель, на которых расположены леса, отнесенные к лесопарковым зонам, которое может привести к уменьшению их площади, не допускается.</p>
2	Городские леса	<p>Запрещается (ст. 116 Лесного кодекса РФ):</p> <ul style="list-style-type: none"> • использование токсичных химических препаратов; • осуществление видов деятельности в сфере охотничьего хозяйства; • ведение сельского хозяйства; • разведка и добыча полезных ископаемых; • строительство объектов капитального строительства, за исключением велосипедных, велопешеходных, пешеходных и беговых дорожек, лыжных и роллерных трасс, если такие объекты являются объектами капитального строительства, и гидротехнических сооружений. <p>Изменение границ земель, на которых располагаются городские леса, которое может привести к уменьшению их площади, не допускается.</p>

В соответствии с письмом Комитета лесного хозяйства Московской области от 19.04.2019 № Исх-8917/29-08 площадь земель населённых пунктов, на которых расположены леса, в городском округе Химки составляет 75 га.

Границы городских лесов подлежат уточнению. Администрации городского округа Химки Московской области необходимо осуществить разработку и утверждение лесохозяйственных регламентов лесничеств, расположенных на землях населенных пунктов, на которых расположены городские леса.

В соответствии с Федеральным законом от 06.10.2003 № 131-ФЗ «Об общих принципах организации местного самоуправления в Российской Федерации», организация использования, охраны, защиты, воспроизводства городских лесов, расположенных в границах городского округа, относятся к вопросам местного значения городского округа.

В соответствии со статьёй 99 Лесного кодекса Российской Федерации лица, виновные в нарушении лесного законодательства, несут административную, уголовную и иную ответственность в порядке, установленном законодательством Российской Федерации.

Растительный покров округа Химки отличается большим разнообразием, богатством видового состава, что обусловлено в первую очередь расчленённым рельефом. Леса характеризуются сложной многоярусной структурой и богатым видовым составом. В состав древесного полога входят ель, дуб, клен, липа, береза, осина, ольха, местами ясень, вяз. В состав густого подлеска входят лещина, жимолость, бересклет бородавчатый, а также рябина, черемуха, крушина, калина, бузина, малина. Травяной покров отличается богатым видовым составом.

Господствующей формацией являются сложные ельники с подлеском из лещины и участием в составе древесного яруса широколиственных пород – липы и дуба, с богатым травяным покровом. В них ель и, частично, дуб образуют первый ярус древостоя, во втором ярусе растут клён, липа, берёза, а на особо плодородных почвах – ясень. Густой подлесок образуют лещина и, сопутствующие ей рябина, бересклет бородавчатый, черёмуха, жимолость. Большим разнообразием отличается обычно хорошо развитый травяной покров, основу которого составляют зеленчук, сныть, медуница, копытень, пролесник и др.

Встречаются и простые ельники, практически лишённые примеси широколиственных пород и в древостое, и в подлеске. Таковы ельники черничные и зеленомошные. Они приурочены к более бедным почвам. Для ложбин с высоким

увлажнением проточного типа характерны таволговые и крапивные ельники с густым травяным покровом метровой высоты. Широкое распространение еловых и елово-широколиственных лесов связано с мореной, которая повсеместно перекрывает водораздельные пространства. Моренные суглинки достаточно богаты и увлажнены для того, чтобы ель могла господствовать.

В настоящее время растительный покров городского округа Химки, как и всего Подмосковья в целом, сильно изменен многовековой хозяйственной деятельностью человека. Коренные типы леса на значительной площади замещены малоценными мелколиственными лесами (березняками, осинниками, сероольшанниками). На долю производных, главным образом, мелколиственных лесов, в Московской области приходится около 75% всей площади, покрытой лесом.

Таким образом, на территории городского округа Химки в настоящее время из естественных имеются лишь условно коренные, длительно и короткопроизводные лесные сообщества. Преобладающим типом леса на территории городского округа Химки, как в прочем, и всей Московской области, являются вторичные мелколиственные леса (доминантами выступают берёза повислая и осина, фрагментарно – ива, ольха серая) с участием или примесью коренных широколиственных (дуб черешчатый, клён платановидный, ясень обыкновенный, липа мелколистная) и хвойных (ель обыкновенная, сосна обыкновенная) пород.

Наиболее ценные, близкие к коренным, леса сформировались в мкр. Сходня и мкр. Фирсановка (хвойные), а также западнее мкр. Клязьма-Старбеево (близкие к широколиственным), а наименее ценные – вблизи аэропорта Шереметьево (практически без примеси коренных пород, захламливаемые, испытывающие высокую антропогенную нагрузку).

В составе растительности разнотравно-злаковых лугов доминируют различные виды овсяницы (*Festuca*), мятлика (*Poa*), полевицы (*Agrostis*), ежа сборная (*Dactylis glomerata*); обильны бобовые (различные виды клевера) и разнотравье (цикорий, короставник, виды лапчатки, многочисленные представители семейства сложноцветных и др.). Встречаются закустаренные (ивой) понижения рельефа. Для большинства залуженных пространств характерно их использование для выпаса скота.

На территории городского округа преобладают верховые (олиготрофные) болота, довольно часто встречаются также переходные (мезотрофные) болота; низинные болота весьма редки.

Верховые болота широко распространены в лесопарке «Новогорский». Древесный ярус сформирован берёзой повислой (*Betula pendula*) и сосной обыкновенной (*Pinus sylvestris*). В травяно-кустарничковом покрове доминируют пушица влагалищная (*Eriophorum vaginatum*), багульник болотный (*Ledum palustre*), сабельник болотный (*Comarum palustre*). Развит сплошной покров из сфагновых мхов.

Переходные болота образовались в лесопарке «Химкинский». Они занимают в рельефе различное положение – от водораздела до низких речных террас, формируются по окраинам верховых болот. Доминанты древесного яруса те же, что и на верховых болотах. Из кустарничков и кустарников доминируют багульник (*Ledum palustre*), ива (*Salix*), из травянистых – пушица влагалищная (*Eriophorum vaginatum*), виды осоки (черная (*Carex nigra*), вздутая (*C. rostrata*), пушистоплодная (*C. lasiocarpa*), шейхцерия болотная (*Scheuchzeria palustris*), и др., по понижениям встречается вахта трехлистная (*Menyanthes trifoliata*). Моховой покров обычно сплошной, его образуют в основном сфагновые мхи и лишь на вершинах кочек встречаются небольшие куртины зеленых мхов.

Низинные травяные болота многочисленными переходами связаны с переувлажненными лугами. Они разнообразны по флористическому составу. Здесь отмечены осоки пузырчатая (*Carex vesicaria*), заостренная (*C. acutiformis*), дернистая (*C. caespitosa*), вейник Лангсдорфа (*Calamagrostis langsdorfii*), манник плавающий (*Glyceria fluitans*), сусак зонтичный (*Butomus umbellatus*), череда трехраздельная (*Bidens tripartita*), сабельник

болотный (*Comarum palustre*), гравилат речной (*Geum rivale*), часто встречается хвощ, а из мхов – кукушкин лен. Все растения низинных болот являются типичными гигрофитами.

Искусственно сформированные растительные сообщества характерны для территории жилой застройки различного типа, для оздоровительных, медицинских, образовательных учреждений. Присутствуют они и на территории производственных предприятий.

Озеленение городского округа Химки довольно четко структурировано и соответствует современной планировочной организации города.

В озеленении выделяются следующие характерные элементы:

- озеленение общего пользования городского уровня (парки, скверы, бульвары);
- озеленение придомовых территорий жилых домов и объектов культурно-бытового обслуживания;
- озеленение территории производственных объектов и примагистральные посадки.

Градостроительный статус объектов озеленения общего пользования различается (скверы, бульвары, парки), однако характерной объединяющей их чертой является формирование на основе сохранившихся или реконструированных (дополненных) природных сообществ. Природными ядрами, на основе которых созданы объекты озеленения общего пользования, являются участки сохранившихся в границах города березняков, сосновых и еловых участков леса с примесью деревьев различных пород (клён остролистный, ива, черёмуха, вяз и др.). Основные породы представлены в парках, скверах и на бульварах, как правило, возрастными крупномерными экземплярами в хорошем состоянии.

В результате выполненного благоустройства на территории объектов озеленения незначительно увеличилась площадь искусственных покрытий под дорожками, объектами инфраструктуры и обслуживания, площадками отдыха. На большей части городских озелененных территорий практически исчез подлесок, а вертикальная структура растительных сообществ сократилась до двух ярусов. В то же время в естественные сообщества были введены в большом количестве не характерные для них кустарники (дёрен белый и красный, спирея, кизильник блестящий, роза-ругоза и др.). В результате агротехнического ухода, посева газонных трав и разбивки цветников существенное изменились почвенный и травяной покровы объектов озеленения.

За годы градостроительного освоения территория существенно трансформировались практически все элементы растительного покрова. Значительная часть природных черт растительными сообществами была утрачена, однако их современная структура, состав и состояние в наибольшей степени отвечают их современной функции – обеспечение рекреационных, санитарно-гигиенических и эстетических потребностей населения.

На территориях домов отдыха, санаториев и детских оздоровительных лагерей естественная растительность хорошо сочетается со специально сформированными посадками. В целом система озеленения отличается продуманностью и организованностью. Состояние большинства деревьев и кустарников в целом можно признать хорошим, отдельных экземпляров – удовлетворительным. При условии обеспечения соответствующего ухода все древесно-кустарниковые насаждения смогут выполнять санитарно-гигиенические функции ещё в течение нескольких десятилетий.

На этих участках садовых и огородных товариществ практически отсутствует древесная растительность, лишь изредка встречаются плодовые деревья (яблоня, слива, вишня). Агрофитоценозы огородов представляют собой посадки плодовых кустарников (смородина, крыжовник, малина) и овощных культур.

На территории производственных объектов озеленение выполнено в основном кустарниками, древесные посадки встречаются редко. Как правило, это тополь бальзамический, клён ясенелистный, липа, берёза. Многие деревья пребывают в неудовлетворительном состоянии. Посадки кустарников не получают требуемого ухода, поэтому загущены, встречается много сухих и сломанных ветвей. Установленные перед

управлениями промышленных предприятий железобетонные контейнеры для цветников пребывают в плачевном состоянии – заросли мусорными травами и захламлены упаковками пищевых продуктов и бытовым мусором.

Растительность распределена по территории производственных и коммунально-складских объектов неравномерно, преимущественно вдоль границ участков и проездов. Зелёные насаждения вдоль проездов не получают должного ухода, находятся как в удовлетворительном, так и в неудовлетворительном состоянии. В среднем уровень озеленения промплощадок составляет 10-15%.

В зоне аэропорта Шереметьево почти вся поверхность заасфальтирована и забетонирована. Растительность отмечена лишь вблизи габаритов ангаров и складских корпусов. Организованные посадки деревьев отсутствуют, встречается лишь самосев берёзы, клёна ясенелистного, рябины. Травяной покров сформирован злаковыми, подорожником, лапчаткой гусиной.

Вдоль Октябрьской железной дороги отмечены посадки лиственницы высотой до 10 м, а также самосев клёна остролистного высотой до 7 м. Присутствует также сосна высотой от 6 до 20 м, которая возобновляется на освещенных участках. Довольно обильна берёза, высаженная в рядовых посадках, единично отмечена калина высотой до 1 м. Лиственница и сосна высажены вдоль железной дороги; состояние их хорошее. В древостое отмечены также дуб и липа, возобновление их единично. Поверхность в полосе отвода железной дороги существенно захламлена бытовым мусором, выбрасываемым из окон поездов.

Озеленение кладбищ разнообразно по структуре и видовому составу, зависит главным образом от размера, местоположения и возраста кладбища.

2. ОХРАНА ОКРУЖАЮЩЕЙ СРЕДЫ

В соответствии с Федеральным законом от 06.10.2003 № 131-ФЗ «Об общих принципах организации местного самоуправления в Российской Федерации» к компетенции администрации городского округа в области охраны окружающей среды и смежных вопросов относятся (ст. 16):

–организация мероприятий по охране окружающей среды в границах городского округа;

–создание условий для массового отдыха жителей городского округа и организация обустройства мест массового отдыха населения;

–организация ритуальных услуг и содержание мест захоронения;

–участие в организации деятельности по накоплению (в том числе разделному накоплению), сбору, транспортированию, обработке, утилизации, обезвреживанию, захоронению твердых коммунальных отходов;

–утверждение правил благоустройства территории городского округа, осуществление муниципального контроля в сфере благоустройства, предметом которого является соблюдение правил благоустройства территории городского округа, в том числе требований к обеспечению доступности для инвалидов объектов социальной, инженерной и транспортной инфраструктур и предоставляемых услуг (при осуществлении муниципального контроля в сфере благоустройства может выдаваться предписание об устранении выявленных нарушений обязательных требований, выявленных в ходе наблюдения за соблюдением обязательных требований (мониторинга безопасности), организация благоустройства территории городского округа в соответствии с указанными правилами, а также организация использования, охраны, защиты, воспроизводства городских лесов, лесов особо охраняемых природных территорий, расположенных в границах городского округа;

–принятие решений о создании, об упразднении лесничеств, создаваемых в их составе участковых лесничеств, расположенных на землях населенных пунктов городского округа, установлении и изменении их границ, а также осуществление разработки и утверждения лесохозяйственных регламентов лесничеств, расположенных на землях населенных пунктов;

–осуществление мероприятий по лесоустройству в отношении лесов, расположенных на землях населенных пунктов городского округа;

–осуществление муниципального контроля в области охраны и использования особо охраняемых природных территорий местного значения;

–осуществление в пределах, установленных водным законодательством Российской Федерации, полномочий собственника водных объектов, установление правил использования водных объектов общего пользования для личных и бытовых нужд и информирование населения об ограничениях использования таких водных объектов, включая обеспечение свободного доступа граждан к водным объектам общего пользования и их береговым полосам, а также правил использования водных объектов для рекреационных целей;

–осуществление муниципального лесного контроля;

–осуществление выявления объектов накопленного вреда окружающей среде и организация ликвидации такого вреда применительно к территориям, расположенным в границах земельных участков, находящихся в собственности городского округа.

2.1. Состояние атмосферного воздуха

Существующее положение

По статистическим данным (сборник «Социальное и экономическое положение муниципальных образований Московской области в 2016 году») в воздушный бассейн городского округа Химки в 2016 г. поступило 4591 тонны загрязняющих веществ различных наименований, что составило 1,8% от валовых выбросов Московской области (таблица 2.1.1).

Таблица 2.1.1.

Год	Выбросы загрязняющих веществ в атмосферу от стационарных источников			Выбросы загрязняющих веществ в атмосферу в расчёте на 1 городского жителя	
	городской округ Химки, тонн	Московская область, тонн	доля городского округа Химки в Московской области, %	городской округ Химки, кг	Московская область, кг
2010	7765	204600	38	37,6	36,1
2011	7384	192400	3,8	34,8	33,6
2012	7537	188900	4,0	34,5	33,2
2013	7364	199000	3,7	33,0	34,4
2014	4554	196600	2,3	19,9	33,6
2015	4638	221200	2,1	н/д	н/д
2016	4591	253300	1,8	н/д	н/д

С 2014 г. произошло значительное падение общего количества выбросов, почти в 1,6 раза. До этого в течение продолжительного времени выбросы от объектов городского округа Химки держались на уровне 7,4-7,8 тыс. тонн в год.

На загрязнение атмосферного воздуха в городском округе Химки оказывают влияние транспортные потоки автомагистралей, ряд объектов промышленности и теплоэнергетики со стационарными источниками выбросов загрязняющих веществ в атмосферу.

В структуре производственного комплекса городского округа преобладают промышленные предприятия, научно-исследовательские институты с опытными производствами. Значительное влияние на структуру комплекса оказало размещение в Химках предприятий Российского космического агентства, других объектов федеральной собственности; в Новоподрезкове – двух крупных предприятий Московского строительного комплекса, а также размещение на территории округа аэропорта «Шереметьево», являющегося крупнейшим международным аэропортом России.

В структуре промышленного производства ведущая роль принадлежит предприятиям машиностроения и авиационно-космической промышленности. Среди них крупные предприятия: ОА «НПО Энергомаш», МКБ «Факел», ОАО ЦКБ «Алмаз», ОАО «НПО им. Лавочкина», ОАО «Опытный завод «Стройдормаш», ОАО «Экспериментально-механический завод».

Центр высоких технологий «ХимРар» – создатель лекарственных препаратов для онкологических больных, больных с заболеваниями нервной системы и ВИЧ-инфицированных; научно-производственный центр «Фарм защита» – разработчик изделий медицинского назначения и лекарственных препаратов; ЗАО «Интерскол» – ведущий российский производитель ручного механического инструмента; ОА «НПО Энергомаш» – создатель двигателей для пусков ракет-носителей.

Одним из наиболее значимых вкладчиков в загрязнение атмосферного воздуха городского округа Химки является автомобильный транспорт. Для оценки уровня загрязнения атмосферы на территории городского округа Химки выбросами от автотранспорта был выполнен расчет рассеивания загрязняющих веществ, в результате которого получены поля приземных концентраций по каждому ингредиенту, характеризующие наивысшие потенциально возможные в каждом расчетном узле концентрации загрязняющих веществ. Расчет выполнялся по следующим ингредиентам:

- углерода оксид;
- углеводороды (транспортные);
- азота диоксид;
- азота оксид;
- сернистый ангидрид;
- сажа.

Поскольку в Московском регионе используется только неэтилированный бензин, расчет массы выбросов и, соответственно, рассеивания аэрозоли свинца не выполнялся.

Уровень загазованности примагистральных территорий определяется интенсивностью и структурой транспортных потоков. Для улично-дорожной сети жилой части городского округа Химки характерна сравнительно низкая интенсивность потоков автотранспорта и незначительная доля грузового и общественного транспорта. При интерпретации результатов расчетов следует учитывать, что параметры окружающей среды, принятые для расчетов, соответствуют гипотетической наихудшей по условиям рассеивания ситуации, совпадающей по времени с максимальными выбросами источников. Очевидно, что в другие часы (как ночные, так и дневные) экологическая ситуация на рассматриваемой территории будет лучше, чем приведенная по результатам расчетов.

Основными вкладчиками в загрязнение атмосферы являются МКАД на юго-востоке городского округа Химки, автомобильная дорога М-10 «Россия», пересекающая город Химки с юго-востока на северо-запад, делящая городской округ Химки на две части, скоростная дорога М-11 «Нева» Москва – Санкт-Петербург, Пятницкое шоссе – на юге городского округа.

Большая часть городского округа Химки попадает в зону, где расчетные фоновые концентрации в приземном слое воздуха превышают 1,0 ПДК. Средняя фоновая концентрация азота диоксида на существующее положение для территории округа составила 0,31 ПДК, минимальное и максимальное её значения составили соответственно 0,04 и 3,8 ПДК. При этом основной вклад в загрязнение вносят магистрали федерального значения – МКАД, М-10 «Россия», М-11 «Нева» Москва – Санкт-Петербург. Значения фоновых концентраций вдоль М-10 «Россия» в час «пик» могут достигать 1,0-2,0 ПДК в центральной части городского округа и до 2,0-3,0 ПДК на примагистральной территории МКАД. Фоновые концентрации азота диоксида, обусловленные выбросами скоростной дороги М-11 «Нева» Москва - Санкт-Петербург, на границе Химкинского лесопарка могут достигать 1,0-3,0 ПДК. Собственное влияние улично-дорожной сети городского округа выражено в поле приземных концентраций слабо, максимальные значения до 0,3 ПДК.

Наиболее благополучными по фактору фонового загрязнения атмосферного воздуха выбросами автотранспорта следует признать западную, северную и восточную части городского округа Химки. Расчетные значения фоновых концентраций на этих территориях не превышают 0,5 ПДК по азота диоксиду и 0,10 ПДК по углерода оксиду. Фоновые концентрации азота диоксида, обусловленные выбросами автомагистралей, на территории Химкинского лесопарка составят не более 0,5 ПДК для населения, что в пересчете на ПДК для зеленых насаждений составит 1,0 ПДКф.т., на территории Новогорского лесопарка – не более 0,3 ПДК для населения, что для зеленых насаждений составит меньше 0,7 ПДКф.т.

Проектные предложения

При реализации генерального плана городского округа Химки ожидается рост техногенной нагрузки на все компоненты окружающей среды, в том числе и на атмосферный воздух. Основными источниками загрязнения на перспективу останутся промышленные предприятия, объекты энергетики и транспорт. С целью улучшения состояния атмосферы предлагается проведение ряда мероприятий по охране воздушного бассейна.

На расчётный срок структура загрязнения атмосферы выбросами автотранспорта в целом сохранится. Однако, увеличение интенсивности движения автотранспорта и развития улично-дорожной сети городского округа Химки приведет к росту фоновых концентраций по всем примесям. Основными вкладчиками в загрязнение атмосферы по-прежнему будут являться МКАД, М-10 «Россия», М-11 «Нева» Москва – Санкт-Петербург, Пятницкое шоссе.

При подготовке проектной документации строительства новых автомагистралей и реконструкции существующих рекомендуется разработать мероприятия по снижению

загрязнения атмосферного воздуха выбросами автотранспорта:

- установка в пределах жилой зоны экранов (стен) высотой 5-6 м;
- создание буферных зон между автодорогами и нормируемыми по качеству атмосферного воздуха территориями, размещение в этих зонах экологически нейтральных объектов (административно-деловых и офисных зданий, торгово-бытовых объектов и т.д.);
- максимальное использование примагистральных территорий для развития озеленения. При этом следует учитывать способность определенных видов растений: противостоять чрезмерным газопылевым выбросам, создавать придорожный ландшафт, положительно действующий на восприятие водителем изменения дорожной обстановки, обеспечивать максимальную пылезашиту, снижение концентраций вредных веществ в атмосферном воздухе.

В соответствии с «Рекомендациями по учёту требований по охране окружающей среды при проектировании автомобильных дорог и мостовых переходов» (ОАО «ГипродорНИИ», 1995 г.) снижение концентраций загрязнений за защитными сооружениями может составить следующие величины (таблица 2.1.1).

Таблица 2.1.1.

Поз.	Мероприятия	Снижение концентрации, %%
1	Один ряд деревьев с кустарником высотой до 1,5 м на полосе газона 3 – 4 м	10
2	Два ряда деревьев без кустарника на газоне 8 – 10 м	15
3	Два ряда деревьев с кустарником на газоне 10 – 12 м	30
4	Три ряда деревьев с двумя рядами кустарника на полосе газона 15 – 20 м	40
5	Четыре ряда деревьев с кустарником высотой 1,5 м на полосе газона 25 – 30 м	50
6	Сплошные экраны, стены зданий высотой более 5 м от уровня проезжей части	70
7	Земляные насыпи, откосы при прокладывании дороги в выемке при разности отметок от 2 до 3 м	50
8	То же, 3 – 5 м	60
9	То же, более 5 м	70

Снижение концентраций загрязняющих веществ может достигать от 10 до 50% за зелеными насаждениями (в летнее время) и до 70% за экранами.

Размещения новых предприятий со значительным объёмом выбросов в атмосферу не предусматривается. Для всех размещаемых производственных объектов должны быть разработаны проекты санитарно-защитных зон, для того чтобы провести объективную оценку возможности их воздействия на состояние здоровья населения. Для ряда действующих предприятий требуется разработка мероприятий по сокращению санитарно-защитных зон.

Таким образом, достижение благоприятного состояния атмосферного воздуха на территории городского округа Химки и сохранение здоровья населения возможно только при условии проведения мероприятий по охране воздушного бассейна. Такими мероприятиями являются:

- организация санитарно-защитных зон предприятий, установка пылегазоулавливающего оборудования, соблюдение режимов санитарно-защитных зон;
- максимально-возможное озеленение санитарно-защитных зон древесными и кустарниковыми насаждениями;

- проведение защитного озеленения вдоль основных улиц и автомобильных дорог, что будет способствовать обеспечению благоприятной обстановки на территории жилой застройки, примыкающей к ним.

2.2. Акустический режим

Существующее положение

Защита от шума – одного из основных неблагоприятных факторов среды обитания человека – является неотъемлемой частью вопросов проектирования, строительства и реконструкции городов.

Оценка акустического состояния на территории городского округа Химки выполнена на основе расчётов и в соответствии:

- СанПиН 1.2.3685-21 «Гигиенические нормативы и требования к обеспечению безопасности и (или) безвредности для человека факторов среды обитания»;
- СанПиН 2.2.1/2.1.1.1200-03 «Санитарно-защитные зоны и санитарная классификация предприятий, сооружений и иных объектов. Новая редакция»;
- СП 51.13330.2011. Свод правил. Защита от шума. Актуализированная редакция СНиП 23-03-2003;
- ГОСТ 20444-2014. Межгосударственный стандарт. Шум. Транспортные потоки. Методы определения шумовой характеристики»;
- ГОСТ 22283-2014. Межгосударственный стандарт. Шум авиационный. Допустимые уровни шума на территории жилой застройки и методы его измерения;
- СП 276.1325800.2016. Свод правил. Здания и территории. Правила проектирования защиты от шума транспортных потоков.

Допустимые уровни звука на территории жилой застройки нормируются в соответствии с СанПиН 1.2.3685-21 и составляют значения, приведённые в таблице 2.2.1.

Таблица 2.2.1.

Назначение помещения или территории	Время суток	Уровни звука, дБА	
		Эквивалентный уровень, LAэкв	Максимальный уровень, LAmax
Территории, непосредственно прилегающие к зданиям жилых домов, домов отдыха, пансионатов, домов-интернатов для престарелых и инвалидов, дошкольных образовательных организаций и других образовательных организаций	с 7 ⁰⁰ до 23 ⁰⁰	55	70
	с 23 ⁰⁰ до 7 ⁰⁰	45	60

Наиболее значительным источником шума является авиационный транспорт, совершающий взлёт и посадку в международном аэропорту Шереметьево (МШ). Аэропорт имеет три взлетно-посадочных полосы, рулевые дорожки, комплекс аэродромных сооружений и средств радиолокационного контроля.

Кроме аэропорта к основным источникам шума относятся транспортные магистрали, проходящие по территории городского округа:

- Октябрьская железная дорога;
- автомобильные дороги М-10 «Россия» (Ленинградское шоссе), участок трассы М-11 «Нева» Москва – Санкт-Петербург, Международное шоссе, а также МКАД, расположенная за границей городского округа Химки, но характеризующаяся большой интенсивностью движения автотранспорта и оказывающая влияние на территорию городского округа Химки.

Авиационный транспорт

Среди проблем защиты территории городского округа Химки от шума важное

место занимает авиационный транспорт, осуществляющий взлёт и посадку в Международном аэропорту Шереметьево.

Международный аэропорт Шереметьево соответствует сертификационным требованиям по III А категории ИКАО, входит в состав аэропортов I класса, является гражданским аэропортом и предназначен для выполнения всех видов полетов на воздушных судах отечественного и зарубежного производства. Аэропорт имеет три взлетно-посадочных полосы, рулевые дорожки, комплекс аэродромных сооружений и средств радиолокационного контроля. В районе аэропорта Шереметьево расположено большое количество населенных пунктов, в том числе крупных.

Приказом Федерального агентства воздушного транспорта от 17.04.2020 № 395-П «Об установлении приаэродромной территории аэродрома Москва (Шереметьево)» установлена приаэродромная территория аэродрома Шереметьево в составе 1 по 6 подзоны.

В настоящее время подготовлен проект решения об установлении приаэродромной территории аэродрома Шереметьево в составе 1-7 подзон (ФГУП «Государственный проектно-изыскательский и научно-исследовательский институт гражданской авиации «Аэропроект», 2020).

В формировании контура 7 подзоны определяющую роль играет авиационный шум.

В качестве 7 подзоны Международного аэропорта Шереметьево в проекте приаэродромной территории предлагается территория, ограниченная контуром допустимого эквивалентного шума в ночное время 45 дБА. Общая площадь подзоны 44,4 тыс. га. В составе 7 подзоны выделяются две зоны:

зона 7.1 – зона запрещения строительства жилых домов, зданий поликлиник, зданий амбулаторий, диспансеров, домов отдыха, пансионатов, домов-интернатов для престарелых и инвалидов, детских дошкольных учреждений, школ и других учебных заведений, библиотек. Площадь зоны 11,0 тыс. га. Граница зоны определена по величине агрегированного совокупного риска нарушений сердечно-сосудистой, нервной системы и органов слуха от воздействия авиационного шума в зоне и ограничена изолинией авиационного шума 60 дБА (внутренний синий контур на рисунке 2.2.1). В зоне 7.1 расположена территория вблизи аэродрома, а также западная часть городского округа Химки – преимущественно мкр. Сходня;

зона 7.2 – зона запрещения строительства жилых домов, зданий поликлиник, зданий амбулаторий, диспансеров, домов отдыха, пансионатов, домов-интернатов для престарелых и инвалидов, детских дошкольных учреждений, школ и других учебных заведений, библиотек без проектных решений по защите помещений от шума. В качестве данной зоны предлагается территория, расположенная между двумя контурами авиационного шума:

а) контур площадью 11,0 тыс. га, рассчитанный по умеренной степени риска здоровью населения;

б) контур площадью 44,4 тыс. га, рассчитанный по уровню эквивалентному ночному шуму 45 дБА (наружный синий контур на рисунке 2.2.1).

В этой зоне расположена центральная часть городского округа Химки (исключая район Старые Химки), а также практически полностью территория бывшего сельского поселения Кутузовское.

Распоряжением Правительства Московской области от 13.04.2020 № 205-РП согласован проект решения об установлении приаэродромной территории аэродрома Шереметьево в составе 1-7 подзон. Но до настоящего времени Федеральным агентством воздушного транспорта решение об установлении приаэродромной территории аэропорта Шереметьево применительно к седьмой подзоне не принято.



Рисунок 2.2.1. Подзона приаэродромной территории по фактору шума для аэродрома Шереметьево

Восточная часть городского округа Химки расположена в границах приаэродромной территории аэродрома государственной авиации Чкаловский. 7 подзона по фактору шума в настоящее время не установлена.

Автомобильный и железнодорожный транспорт

В соответствии с действующими санитарными нормами по шумовому загрязнению СанПиН 1.2.3685-21 «Гигиенические нормативы и требования к обеспечению безопасности и (или) безвредности для человека факторов среды обитания» допустимые эквивалентный и максимальный уровни транспортного шума для территории, непосредственно прилегающей к жилым домам (в 2 м от ограждающих конструкций) с 7 до 23 часов составляют 55 дБА и 70 дБА, а с 23 до 7 часов – 45 дБА и 60 дБА соответственно.

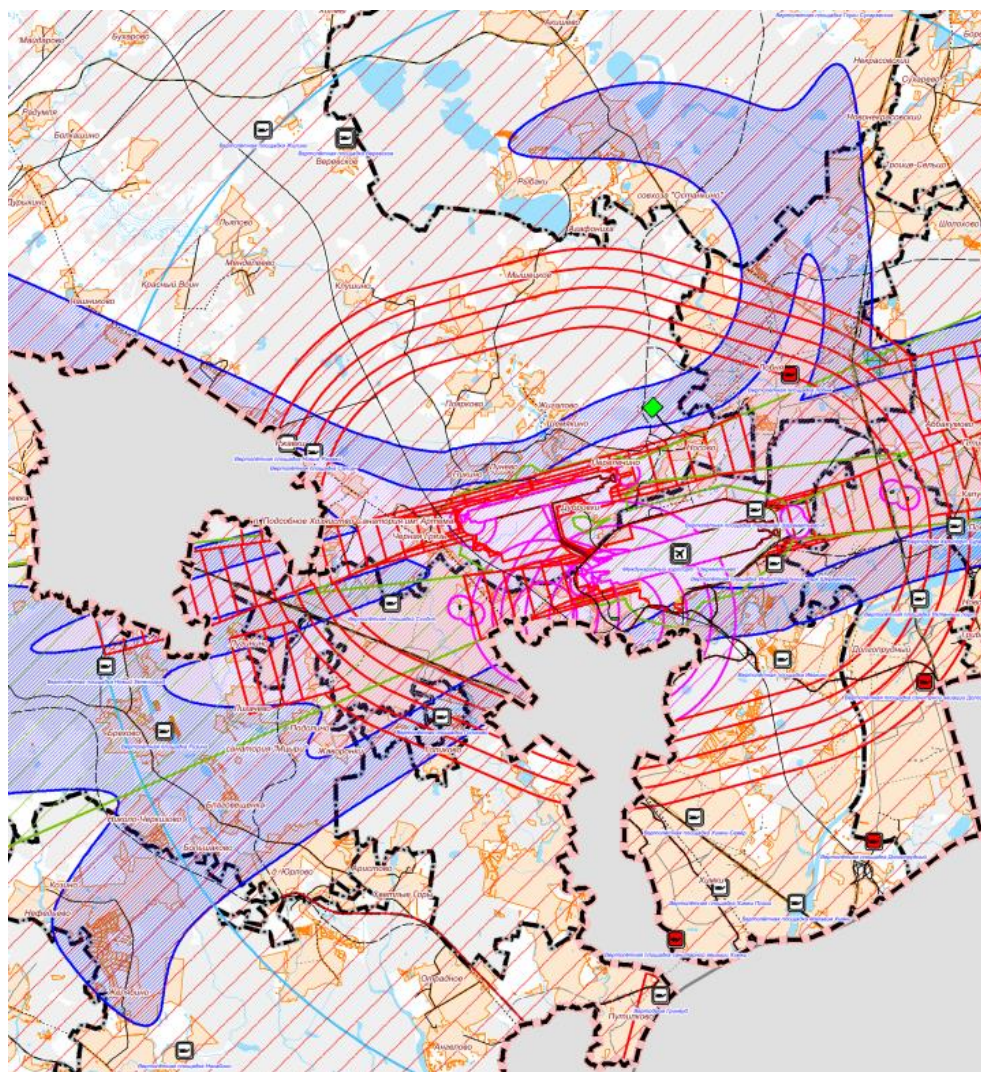
В соответствии с п.103 СанПиН 1.2.3685-21 «Гигиенические нормативы и требования к обеспечению безопасности и (или) безвредности для человека факторов среды обитания», эквивалентные и максимальные уровни звука в дБА для шума, создаваемого на территории средствами автомобильного, железнодорожного транспорта, в 2 м от ограждающих конструкций первого эшелона шумозащитных типов жилых зданий, зданий гостиниц, общежитий, обращенных в сторону магистральных улиц общегородского и районного значения, железных дорог, допускается принимать на 10 дБА выше. Таким образом, в качестве планировочного ограничения на размещение жилой застройки может быть принято положение изофоны 55 дБА или 65 дБА при условии применения шумозащитных мероприятий, а также граница зоны шумового дискомфорта на ночное время по максимальному уровню шума, создаваемому

железнодорожным транспортом.

Шумовые характеристики потока поездов и автомобильного транспорта, а также размеры зон шумового дискомфорта оценивались на основании расчетов.

С учетом интенсивности и скорости движения, состава транспортного потока ширина зон шумового дискомфорта основных транспортных магистралей составляет:

- для Октябрьской железной дороги – около 400 м по эквивалентному уровню звука в час «пик», около 560 м по максимальному уровню звука в ночное время;
- для автомобильной дороги М-10 «Россия» – около 600 м (55 дБА) и 150 м (65 дБА);
- для МКАД – 450-500 м (55 дБА) и 150 м (65 дБА);
- для головного участка трассы М-11 «Нева» Москва – Санкт-Петербург – около 400 м (55 дБА) и 85 м (65 дБА);
- для Пятницкого шоссе – около 400 м (55 дБА) и 85 м (65 дБА).

Территория городского округа Химки попадает в зону шумового воздействия всех вышеназванных транспортных магистралей.

Зона, где уровень транспортного шума находится в пределах от 55 до 65 дБА, охватывает все жилые кварталы города. Жилые кварталы вдоль ул. 9-го Мая, ул. Маяковского и Проспекта Мира в час «пик» движения автотранспорта могут испытывать шумовые нагрузки от 60 до 70 дБА.

В настоящее время часть жилой застройки городского округа (жилые кварталы микрорайонов Сходня, Подрезково, северная часть жилой застройки мкр. Фирсановка, а также территории, расположенные вдоль автомагистралей восточной части округа) также попадает в зону, где уровень транспортного шума находится в пределах от 55 до 65 дБА.

Часть жилой застройки микрорайонов Сходня и Фирсановка, попадающая в зону шумового дискомфорта железной дороги, находится в пределах изофон 65-70 дБА.

Головной участок трассы М-11 «Нева» Москва – Санкт-Петербург оказывает неблагоприятное шумовое воздействие в пределах от 55 до 60 дБА на участки прилегающей жилой застройки мкр. Левобережный и Клязьма-Старбеево, а также на территорию д. Клушино. В основном рассматриваемый участок автомагистрали М-11 «Нева» Москва – Санкт-Петербург проходит вне границ территории жилой застройки.

В зоне влияния Пятницкого шоссе расположена жилая застройка д. Юрлово, д. Благовещенка, п. санатория «Энергия», д. Брѣхово и д. Рузино.

В наиболее сложной акустической ситуации оказываются жилые кварталы мкр. Химки, находящиеся как в зоне воздействия со стороны Октябрьской железной дороги, так и автомобильных дороги М-10 «Россия» и МКАД. Для этих территорий, в первую очередь для примагистральной жилой застройки, необходима разработка специальных шумозащитных мероприятий. В то же время следует отметить, что зоны акустического дискомфорта от указанных транспортных магистралей являются как бы «вложенными» друг в друга, что позволяет избежать отчуждения излишних территорий.

Проектные предложения

Авиационный транспорт

Учитывая сложившееся расположение жилой застройки относительно аэропорта Шереметьево, для предотвращения расширения соответствующих зон воздействия авиационного шума, создаваемого воздушными судами при движении по траектории взлета, посадки и маневрирования, и контроля выдерживания воздушными судами установленных процедур взлета и захода на посадку, необходимо оборудовать и установить на территориях жилой застройки, особенно подверженных воздействию авиационного шума, а также в характерных точках, позволяющих подтверждать и анализировать применение малозумных процедур набора высоты и захода на посадку, автоматизированные пункты контроля авиационного шума (АПКАШ) системы мониторинга авиационного шума приаэродромной территории аэропорта Шереметьево.

Максимально допустимые уровни авиационного шума на вновь проектируемых территориях жилой застройки вблизи существующих аэропортов, а также на территориях жилой застройки вокруг вновь проектируемых аэропортов регламентируются ГОСТ 22283-2014 «Шум авиационный. Допустимые уровни шума на территории жилой застройки и методы его измерения» и не должны превышать значений, указанных в таблице 2.2.2.

Таблица 2.2.2.

Время суток	Эквивалентный уровень звука $L_{Aэкв}$, дБА	Максимальный уровень звука при единичном воздействии L_A , дБА
День (с 7.00 до 23.00)	55	75
Ночь (с 23.00 до 7.00)	45	65

При реконструкции аэропортов или изменении условий эксплуатации воздушных судов акустическая обстановка на территории жилой застройки не должна ухудшаться.

Установление границ приаэродромной территории аэродрома Шереметьево в части 7 подзоны в соответствии с требованиями постановления Правительства Российской Федерации от 02.12.2017 № 1460 «Об утверждении Правил установления приаэродромной территории, Правил выделения на приаэродромной территории подзон и Правил разрешения разногласий, возникающих между высшими исполнительными органами государственной власти субъектов Российской Федерации и уполномоченными Правительством Российской Федерации федеральными органами исполнительной власти при согласовании проекта решения об установлении приаэродромной территории», позволит в дальнейшем избегать случаев размещения объектов жилого назначения и прочих нормируемых объектов, в зонах с неблагоприятными условиями проживания, где их размещение запрещено или ограничено требованиями законодательства в области обеспечения санитарно-эпидемиологического благополучия населения, в том числе по фактору шума.

Автомобильный транспорт

Проектные предложения по развитию транспортной сети на территории городского округа Химки направлены на организацию единой системы улиц и дорог, способной обеспечить надёжность транспортных связей внутри городского округа, с населенными пунктами соседних муниципальных образований, транспортную связь с Москвой. В основу проектных предложений положены изменения и дополнения существующей транспортной сети, учитывающие максимальное удовлетворение потребностей населения и хозяйственного комплекса в перевозке пассажиров и грузов, и не нарушающие экологическую среду округа.

В соответствии с предложениями по развитию транспортной инфраструктуры федерального, регионального и межмуниципального значения, представленными в Схеме территориального планирования транспортного обслуживания Московской области (СТП ТО МО) (утверждена постановлением Правительства Московской области от 25.03.2016 № 230/8 (ред. от 14.03.2024)), в городском округе Химки планируется строительство следующих автомобильных дорог регионального значения (таблица 2.2.3):

Таблица 2.2.3.

Наименование автомобильной дороги/участка	Категория	Число полос движения
Пятницкое шоссе	I	6
Подъезд к г. Лобня	I	4
Западный обход г. Лобня	I	4
Шереметьево – Перепечино	I	4
Хлебниково – Рогачево – «Шереметьево-1 – Шереметьево-2»	I	4
Пятницкое шоссе – Саврасово – М-10 «Россия»	I	4
М-10 «Россия» – Перепечино	II	2
Обход Носово	III	2
Лобня – аэропорт Шереметьево (новое направление)	I	6

Наименование автомобильной дороги/участка	Категория	Число полос движения
Подъезд к объектам по обращению с отходами в городском округе Химки	III	2
Вашутинское ш. – Международное ш.	МУ	2
Обход северного терминального комплекса	МУ	4
Молжаниново – Шереметьевское ш.	МУ	2
Павельцево – Ивакино	МУ	2
Северный обход города Химки	II	2-4
М-10 «Россия» – Пикино – Лунево – Носово – Поярково	III	2
ул. Германа Титова	МУ	4
ул. имени К.И. Вороницына	МУ	4

В соответствии с СП 276.1325800.2016 «Здания и территории. Правила проектирования защиты от шума транспортных потоков» (п. 6.2.5) на стадии разработки генерального плана, когда известны лишь самые общие ориентировочные сведения о перспективных транспортных потоках, шумовую характеристику автомобильного транспортного потока следует принимать в соответствии с категорией улицы (дороги) (таблица 2.2.4).

Наиболее «шумными» будут автомобильные дороги Пятницкое шоссе (новое направление) и Лобня – аэропорт Шереметьево (новое направление), которые планируются в 6-ти полосном варианте. Зона акустического дискомфорта вдоль них может достигать 1080 м. Также значительные по размеру шумовые зоны могут быть приурочены к планируемым 4-полосным дорогам Подъезд к г. Лобня, Западный обход г. Лобня, Шереметьево – Перепечино, Хлебниково – Рогачево – «Шереметьево-1 – Шереметьево-2», Пятницкое шоссе – Саврасово – М-10 «Россия».

Таблица 2.2.4.

Категория дороги	Число полос движения в обоих направлениях	Шумовая характеристика (эквивалентный уровень звука), дБА	Превышение ПДУ (55 дБА), дБА	Ориентировочная зона акустического дискомфорта, м ²
Магистральные дороги скоростного движения	6	82	27	1080
	4	81	26	970
Магистральные дороги регулируемого движения	6	78	23	700
	4	75	20	450
	2	73	18	325
Магистральные улицы общегородского значения регулируемого движения	6	77	22	600
	4	76	21	520
Магистральные улицы районного значения транспортно-пешеходные	4	75	20	450

В СТП ТО МО при определении варианта прохождения трассы планируемых автомобильных дорог предусматривалось сведение к минимуму негативных последствий от реализации объектов, выбирались варианты обходов населенных пунктов, тем не менее в связи со значительным воздействием автомобильного транспорта в зоны неблагоприятного акустического воздействия попадают приагистральные территории населенных пунктов.

² Рассчитано авторами

Для защиты от шума малоэтажной жилой застройки рекомендуется предусмотреть установку шумозащитных экранов вдоль со стороны ближайшей жилой застройки. Также можно использовать полосы зеленых насаждений.

Защита от шума среднеэтажной и многоэтажной жилой застройки может быть обеспечена применением оконных блоков с шумозащитными клапанами вентиляции, установленными на фасадах, ориентированных в сторону УДС. Наряду с решением по шумозащитному остеклению жилой застройки может применяться дополнительное остекление лоджий и балконов жилых помещений. Согласно пособию «Рекомендации по проектированию экономичных планировочных шумозащищенных домов» (М.: МНИИТЭП, 1999 г.), дополнительное снижение транспортного шума остеклением лоджии (балкона) составляет не менее 7 дБА.

В таблице 2.2.5 приведены основные направления борьбы с шумом от автомобильного транспорта и их возможная эффективность при реализации.

Таблица 2.2.5.

Основные методы борьбы с шумом	Направление решения проблемы	Мероприятия
Конструктивно-строительные методы	Повышение звукоизолирующих качеств ограждающих конструкций зданий и сооружений	Использование шумозащитных окон с клапанным проветриванием помещений эффективностью до 40 дБА
		Увеличение звукоизоляции ограждающих конструкций зданий эффективностью до 50 дБА
Борьба с шумом на пути его распространения	Применение в градостроительном проектировании элементов городской среды, способствующих снижению шума	Размещение в первом эшелоне застройки (от источника шума) жилых зданий в шумозащитном варианте или общественных зданий (эффективность мероприятия – 24 и более дБА)
		Установка акустических экранов эффективностью до 24 дБА
		Посадка плотных полос зеленых насаждений (эффективность мероприятия – от 0,08 дБА на 1 м и более в зависимости от породного состава)
Мероприятие для снижения транспортного шума	Применение малошумного покрытия проезжей части по сравнению с плотным асфальтобетонным покрытием	Мероприятие эффективностью до 3 дБА
	Создание в населенных пунктах зон с ограничением скорости движения транспортного потока	Мероприятие эффективностью до 3 дБА
	Замена светофорного регулирования пересечений на кольцевые пересечения	Мероприятие эффективностью до 4 дБА
	Запрещение движения грузовых автомобилей и мотоциклетных потоков в ночное время	Мероприятие эффективностью до 7 дБА (в зависимости от состава транспортного потока и скорости движения)

При расчете экранов необходимо учитывать, что их шумозащитные свойства очень сильно зависят от применяемых материалов и длины и сплошности экранов. Возведение коротких экранов из быстросборных тонких металлических конструкций чаще всего неэффективно.

Перспективное увеличение интенсивности, а также увеличение скорости движения транспортных потоков значительно расширит зону акустического дискомфорта, однако при проведении соответствующих противошумовых мероприятий (шумозащитное озеленение, установка шумозащитных экранов) акустическая обстановка может улучшиться.

Для автомобильной дороги Москва – Санкт-Петербург разработана и утверждена распоряжением Федерального дорожного агентства от 08.12.2014 № 2357-р документация по планировке территории объекта «Строительство скоростной автомобильной дороги Москва – Санкт-Петербург на участке 15-58 км» (в ред. распоряжения Федерального дорожного агентства от 23.03.2017 № 488-р «Об утверждении документации по планировке территории "Участок Центральной кольцевой автомобильной дороги Московской области от транспортной развязки № 18 пускового комплекса № 3 до транспортной развязки № 31 (пересечение с автомобильной дорогой М-10 «Россия», граница работ по пусковому комплексу № 5)» и внесение изменений в документации по планировке территории объектов, утвержденных распоряжениями Федерального дорожного агентства от 23.04.2014 № 771-р, от 28.11.2014 № 227-р, от 08.12.2014 № 2357-р, от 22.01.2014 № 88-р»). Данным проектом обоснованы размеры санитарного разрыва от автомобильной дороги и для предусмотрены шумозащитные мероприятия:

- акустические экраны на участках расположения нормируемых объектов;
- шумозащитное остекление жилых домов и других нормируемых зданий.

Общая протяженность акустических экранов, предусмотренных для защиты территории жилой застройки городского округа Химки от шума, составляет 18,6 км (таблица 2.2.6).

Таблица 2.2.6.

№ экрана	Привязка	Длина, м	Высота, м	Площадь, кв. м	Примечание	Защищаемый нормируемый
15-29 км						
<i>1 пусковой комплекс на ПК 4 – ПК 98+58</i>						
1	ПК 4+00 - ПК 8+85	480	6	2880	слева	г. Химки, мкр. Левобережный.
2	ПК 8+40 - ПК 13+15	471	6	2826	слева	
3	ПК 12+88 - ПК 16+40	345	6	2070	слева	
4	Съезд С-7 (ПК 5+40) - ПК 25+45	966	6	5796	слева	СНТ «Нива», СНТ «Восход»
5	ПК 25+45 - ПК 28+75	330	4	1320	слева	г. Химки, мкр. Лобаново
6	ПК 28+75 - ПК 29+40	65	4	260	слева	СНТ «Нива»
7	ПК 29+40 - ПК 39+40	1000	4	4000	слева	
8	ПК 18+15 - ПК 25+45	738	6	4428	справа	
9	ПК 25+45 - ПК 28+75	330	4	1320	справа	
10	ПК 28+75 - ПК 32+00	325	4	1300	справа	Поселок Старбеево
11	ПК 32+00 - ПК 37+00	500	4	2000	справа	
12	ПК 37 - ПК 42+50	543	4	2172	справа	
13	ПК 42+50 - Съезд 1 (ПК 2+00)	583	5	2915	справа	
14	Вдоль территории Старбеево	422	4	1688	справа	
15	ПК 58+10 - ПК 72+30	1503	6	9018	слева	СНТ «Исток»
16	ПК 69+00 - ПК 79+23	1218	5	6090	справа	СНТ «Родник», СНТ «Северная Пальмира», ЖК «Ивакино-Покровское»

№ экрана	Привязка	Длина, м	Высота, м	Площадь, кв. м	Примечание	Защищаемый нормируемый
17	По съезду С-4 с ПК 7+75	235	6	1410	справа	Огородническое товарищество «Дружба»
18	ПК 83+04 - ПК 92+18	965	6	5790	справа	
19	ПК 85+00 - ПК 94+80	993	6	5958	слева	
20	С3 (ПК 6+05 - ПК 8+15)	219	6	1314	слева	
21	С2 (ПК 2+67 - ПК 3+82)	127	6	762	слева	
<i>2 пусковой комплекс на ПК 98+58 – ПК 146+35</i>						
22	С 1 (ПК 0+52 - ПК 3+60)	365	6	2190	слева	СНТ «Пойма»
23	ПК 95+20 - ПК 98+30	315	6	1890	слева	
24	ПК 98+20 - ПК 111+00	1278	6	7668	слева	
25	С-1(ПК 3+00 - ПК 6+00)	300	4	1200	слева	
26	ПК 127 - ПК 129+95	295	6	1770	слева	Поселок Черкизово
27	Вдоль С-7 - ПК 137+57	890	6	5340	слева	
28	ПК 140+80 - ПК 146+45	565	6	3390	слева	СНТ «Кирилловка»
	Итого	16366		88765		
29-58 км						
<i>3 пусковой комплекс на ПК 146+35 - ПК 360</i>						
1	ПК293 – ПК294+70	170	6	1020	слева	СНТ «Кирилловка»
<i>4 пусковой комплекс на ПК 360 - ПК 583</i>						
2	ПК 366+09 - ПК 368+60	250	3	750	слева	
3	ПК 366+09 - ПК 368+60	250	3	750	справа	
4	ПК 377+50 - ПК 393+00	1545	4	6180	справа	д. Клушино
	Итого	2215		8700		

Сводная ведомость зданий, подлежащих шумозащитному остеклению в соответствии с проектом строительства автомобильной дороги Москва – Санкт-Петербург, приведена в таблицах 2.2.7 и 2.2.8.

Для защиты жилых помещений в домах предусмотрено шумозащитное заполнение оконных проемов с установкой пассивных проветривателей типа «Аэромат-80».

Звукоизоляция остекления должна составлять 25-30 дБА. Остекление торцевых и фасадных частей домов производится на тех этажах зданий, где наблюдается превышение ПДУ.

Таблица 2.2.7.

№ п/п	Адрес	Этажность	Общее количество заменяемых элементов	
			Балкон, шт.	Окно с ПШУ, шт.
1	Совхозная ул. 4Б	17	184	138
2	Совхозная ул. 4А	17	104	78
3	Совхозная ул.	26	224	124
4	Совхозная ул.	26	224	124
5	Совхозная ул. 1	3	8	22
6	Совхозная ул.	26	176	92
7	Библиотечная ул. 38	2	0	41
8	Библиотечная ул. 26	9	34	40
9	Пожарского ул. 29	10	24	18
			96	132
10	Библиотечная ул. 29	12	24	131
11	Библиотечная ул. 27	9	34	38
12	Библиотечная ул. 36	2	4	8
13	Пожарского ул. 27	10	24	18
			96	90
14	Пожарского ул. 20	9	50	48
15	Пожарского ул. 16	9	50	48

№ п/п	Адрес	Этажность	Общее количество заменяемых элементов	
			Балкон, шт.	Окно с ПШУ, шт.
16	Пожарского ул. 18А	13	10	44
17	Пожарского ул. 18	2	1	15
18	Пожарского ул. 19	5	40	100
19	Пожарского ул. 21	9	30	30
			118	118
20	Зеленая ул. 1	14	34	48
21	Зеленая ул. 2	12	28	35
			38	52
22	Зеленая ул. 6	14	14	28
			44	52
23	Зеленая ул. 8	14	36	54
24	МКР «Лобаново», ул. Мичурина, 18	9	50	48
25	МКР «Лобаново», ул. Мичурина, 29	4	12	30
26	МКР «Лобаново», ул. Мичурина, 27	4	12	30
27	МКР «Лобаново», ул. акад. Грушина, 18	4	12	30
Итого			1835	1904
Площадь остекления			3780	3750,9

Таблица 2.2.8.

Нормируемый объект	Количество домов			Количество окон с проветривателями, шт.				Площадь шумозащитного остекления, кв. м			
	1-этажн.	2-этажн.	3-этажн.	1-этажн.	2-этажн.	3-этажн.	всего	1-этажн.	2-этажн.	3-этажн.	всего
СТ Нива (справа по ходу трассы)	6	43	8	36	516	144	696	70,92	1016,52	283,68	1371,12
СТ Нива (справа по ходу трассы)	0	2	0	0	24	0	24	0	47,28	0	47,28
СТ Нива (слева), СТ Восход	7	32	4	42	384	72	498	82,74	756,48	141,84	981,06
Индивид. застройка Старбеево	3	8	0	18	96	0	114	35,46	189,12	0	224,58
Индивид. застройка Старбеево (Комсомольская ул.)	22	8	0	132	96	0	228	260,04	189,12	0	449,16
Индивид. застройка Старбеево (Проездная ул.)	0	20	0	0	240	0	240	0	472,8	0	472,8
Вашутино	6	10	0	36	120	0	156	70,92	236,4	0	307,32
Ивакино	0	12	0	0	144	0	144	0	283,68	0	283,68
СТ Дружба (справа по ходу трассы)	13	5	0	78	60	0	138	153,66	118,2	0	271,86
СТ Дружба (слева по ходу трассы)	40	5	0	240	60	0	300	472,8	118,2	0	591
СТ Пойма	16	20	0	96	240	0	336	189,12	472,8	0	661,92
Черкизово	0	12	0	0	144	0	144	0	283,68	0	283,68
СНТ «Аква»	0	40	0	0	480	0	480	0	945,6	0	945,6
Итого	113	217	12	678	2604	216	3498	1335,7	5129*,9	425,5	6891,1

В районе тяготения скоростной автомобильной дорогой Москва – Санкт-Петербург в городском округе Химки расположены перспективные жилые районы, которые проектировались уже после утверждения проектной документации на строительство скоростной автомобильной дорогой Москва – Санкт-Петербург. Для этих районов необходимо предусмотреть мероприятия по шумозащите за счет организации-застройщика.

Уточнение требуемой эффективности шумозащитного оконного заполнения зданий на территории перспективной жилой застройки должно быть проведено при разработке проектов планировки территории, с учетом функционального назначения помещения.

Разработанные шумозащитные мероприятия, включающие установку акустических экранов, а также шумозащитное заполнение оконных проемов и установку проветривающих шумозащитных устройств (ПШУ), позволяют обеспечить соблюдение требований СанПиН 1.2.3685-21 на территории жилой застройки и в помещениях существующих нормируемых объектов при эксплуатации скоростной автомобильной дорогой Москва – Санкт-Петербург в городском округе Химки.

Рельсовый транспорт

В Схеме территориального планирования Российской Федерации в области федерального транспорта (железнодорожного, воздушного, морского, внутреннего водного транспорта) и автомобильных дорог федерального значения, утвержденной распоряжением Правительства Российской Федерации от 19.03.2013 № 384-р на территории Московской области предусмотрено строительство высокоскоростной (специализированной).

Протяженность трассы ВСМ по территории городского округа Химки составит 15,5 км. ВСМ от города Москвы до перегона Крюково – Алабушево на территории городского округа Солнечногорск планируется в общем транспортном коридоре с Октябрьской железной дорогой.

В СТП ТО МО содержатся сведения о планируемом увеличении количества главных путей с 4 до 6 на участке Москва-Пассажи́рская-Октябрьская – Крюково, который в 2023 г. вошел в состав МЦД-3.

Московские центральные диаметры (далее МЦД) представляют собой проект реконструкции существующих сквозных железнодорожных линий и строительства новых соединительных ветвей в Москве и Московской области для организации диаметральных маршрутов пригородных поездов.

Запуск движения на МЦД–3 Крюково – Раменское позволил организовать движение пригородно-городских электропоездов в тактовом режиме с интервалом в час «пик» 5-6 минут в смешанном режиме с поездами дальних пригородных зон. На дальнейшую перспективу с учетом строительства дополнительных главных путей, интервал движения поездов МЦД составить 5 минут.

Перспективное увеличение интенсивности, а также увеличение скорости движения железнодорожных составов, особенно пригородных поездов, значительно расширит зону акустического дискомфорта. Для нейтрализации негативных процессов необходимо, чтобы строительство и реконструкция железнодорожных путей сопровождалось не только проведением шумозащитных мероприятий (шумозащитное озеленение, установка шумозащитных экранов, замена оконных блоков на стеклопакеты с повышенной звукоизоляцией), но и модернизацией подвижного состава и рельсового хозяйства.

На детальной стадии проектирования следует предусмотреть проведение специальных исследований с соответствующими замерами и расчетами уровней вибрации и, при необходимости, разработать инженерно-технические меры по защите возводимых зданий и сооружений от вибрационного воздействия с целью обеспечения их устойчивости. Предварительно может быть рекомендовано применение специальных противовибрационных фундаментов и защитных экранов.

Ввиду значительных перегрузок магистральной дорожной сети городского округа Химки, городского округа Долгопрудный и г. Москвы, с территориями которых имеются тесные связи, а также для совершенствования сообщений в указанных направлениях, в Схеме территориального планирования транспортного обслуживания Московской области (СТП ТО МО) планируется создание инфраструктуры рельсового скоростного пассажирского транспорта. На территории городского округа Химки пройдут линии рельсового транспорта по направлениям:

- Москва – Химки – Шереметьево;
- Шереметьево – Долгопрудный – Мытищи;
- Химки – северный терминальный комплекс аэропорта «Шереметьево».

В последние годы в мировой практике обслуживания пассажирских перевозок всё

большее применение находят системы рельсового пассажирского транспорта типа скоростного трамвая. К достоинствам трамваев относятся:

- в отличие от автобусов, трамваи не загрязняют воздух продуктами сгорания и резиновой пылью от трения колес об асфальт;
- в отличие от троллейбусов трамваи более электробезопасны и более экономичны;
- трамвай, оборудованный ТИСУ, экономит до 30% электроэнергии, а трамвайная система, позволяющая использовать рекуперацию (возврат в сеть при торможении, когда электродвигатель работает как электрогенератор) электроэнергии, дополнительно экономит до 20% энергии;
- трамвай может совмещать скоростные и нескоростные участки в рамках одной системы;
- трамвайные вагоны можно сцеплять в поезда по системе многих единиц, что позволяет снижать себестоимость таких перевозок.

Применение новых технологий укладки рельс (например, в специальный резиновый жёлоб, расположенный в монолитной бетонной плите), гасит вибрацию и шум от трамвайной линии, ликвидирует «блуждающие токи». Переезд, уложенной по современной технологии, не представляет трудности для автомобилистов. Шум и вибрации от вагона, идущего по линии, уложенной по такой технологии, меньше шума, производимого автобусами, на 10-15%.

В процессе разработки данного раздела была произведена оценка ожидаемого акустического воздействия рельсового пассажирского транспорта на территорию жилой застройки.

Шумовой характеристикой потоков трамваев, в соответствии с межгосударственным стандартом ГОСТ 20444-2014 «Шум. Транспортные потоки. Методы измерения шумовой характеристики» принят эквивалентный и максимальный уровень звука ($L_{Aэкв}$, L_{Amax}), дБА, на расстоянии 7,5 м от оси трамвайного пути.

Ожидаемая интенсивность движения трамваев составит порядка 5 пар в час.

В таблице 2.2.9 представлены шумовые характеристики (L_{Amax}) выпускаемых в РФ трамвая модели «Витязь», выбранного в качестве аналога, и параметры санитарного разрыва по фактору шума для ночного времени суток в зависимости от скорости движения.

Таблица 2.2.9.

Скорость движения трамвая, км/час	Шумовая характеристика (L_{Amax}), дБА	Допустимый уровень звука, $L_{Aдоп}$ (ночь), дБА ³	Ширина санитарного разрыва по фактору шума, L_{Amax} , м
Трамваи модели «Витязь» (РФ):			
35-40	70	60	24
80	80	60	31

Исходя из градостроительной ситуации на территории г. Химки, по которой планируется прохождение ЛРТ, наиболее вероятно, что скорость движения трамваев составит до 40 км/час, при которой зона акустического дискомфорта составит 24 м.

Таким образом, предварительная оценка акустического воздействия трамвая на прилегающую территорию показала, что использование на территории городского округа Химки рельсового общественного транспорта – трамвая современных малозумных моделей не окажет негативного влияния на акустический режим жилых территорий.

Применение новых технологий укладки рельс (например, в специальный резиновый жёлоб, расположенный в монолитной бетонной плите), гасит вибрацию и шум от трамвайной линии, ликвидирует «блуждающие токи». Переезд, уложенной по современной технологии, не представляет трудности для автомобилистов. Шум и вибрации от вагона, идущего по

³ Расчёты проводились для ночного времени суток, поскольку режим работы трамвая начинается ранее 7 часов утра и продолжается после 23 часов ночи.

линии, уложенной по такой технологии, меньше шума, производимого автобусами, на 10-15%.

Предложенные в Генеральном плане мероприятия по защите от шума носят общий характер, т.к. конкретные мероприятия целесообразно разрабатывать на последующих стадиях проектирования. Для этого необходимо детальное акустическое обследование территории и получение точных акустических характеристик каждого из источников шума.

2.3. Санитарно-защитные зоны

Существующее положение

На территории городского округа Химки расположены промышленные предприятия, научно-исследовательские институты и конструкторские бюро, опытные производства, объекты стройиндустрии, складского и транспортного хозяйства. Преимущественно они размещаются в мкр. Старые Химки и мкр. Сходня, отдельные объекты – в мкр. Подрезково, мкр. Клязьма-Старбеево.

Значительное влияние на структуру производственно-хозяйственного комплекса оказало размещение в Химках предприятий Российского космического агентства, других объектов федеральной собственности; в мкр. Подрезково – крупных предприятий Московского строительного комплекса, а также размещение на территории городского округа аэропорта «Шереметьево», являющегося крупнейшим международным аэропортом России.

В интегральном виде степень влияния производственных и коммунальных объектов на население и окружающую среду характеризует класс санитарной опасности объектов и соответствующая ему санитарно-защитная зона (далее – СЗЗ) – специальная территория с особым режимом использования, размер которой обеспечивает уменьшение воздействия загрязнения на атмосферный воздух (химического, биологического, физического) до значений, установленных гигиеническими нормативами, а для предприятий 1 и 2 класса опасности – как до значений, установленных гигиеническими нормативами, так и до величин приемлемого риска для здоровья населения. По своему функциональному назначению санитарно-защитная зона является защитным барьером, обеспечивающим уровень безопасности населения при эксплуатации объекта в штатном режиме.

СЗЗ является обязательным элементом любого объекта, который является источником воздействия на среду обитания и здоровье человека. В санитарно-защитной зоне не допускается размещать: жилую застройку, включая отдельные жилые дома, ландшафтно-рекреационные зоны, зоны отдыха, территории курортов, санаториев и домов отдыха, территории садоводческих товариществ и коттеджной застройки, коллективных или индивидуальных дачных и садово-огородных участков, а также другие территории с нормируемыми показателями качества среды обитания; спортивные сооружения, детские площадки, образовательные и детские учреждения, лечебно-профилактические и оздоровительные учреждения общего пользования.

В СЗЗ и на территории объектов других отраслей промышленности *не допускается* размещать объекты по производству лекарственных веществ, лекарственных средств и (или) лекарственных форм, склады сырья и полупродуктов для фармацевтических предприятий; объекты пищевых отраслей промышленности, оптовые склады продовольственного сырья и пищевых продуктов, комплексы водопроводных сооружений для подготовки и хранения питьевой воды, которые могут повлиять на качество продукции.

Допускается размещать в границах СЗЗ промышленного объекта или производства: нежилые помещения для дежурного аварийного персонала, помещения для пребывания работающих по вахтовому методу (не более двух недель), здания управления, конструкторские бюро, здания административного назначения, научно-исследовательские лаборатории, поликлиники, спортивно-оздоровительные сооружения закрытого типа, бани, прачечные, объекты торговли и общественного питания, мотели, гостиницы, гаражи, площадки и сооружения для хранения общественного и индивидуального транспорта, пожарные депо, местные и транзитные коммуникации, ЛЭП, электроподстанции, нефте- и

газопроводы, артезианские скважины для технического водоснабжения, водоохлаждающие сооружения для подготовки технической воды, канализационные насосные станции, сооружения оборотного водоснабжения, автозаправочные станции, станции технического обслуживания автомобилей.

В таблице 2.3.1 приводится перечень предприятий и объектов городского округа Химки, сведения по установленным СЗЗ (на основании сведений ЕГРН, решений Главного государственного санитарного врача Российской Федерации или Московской области), а также размер их ориентировочных (нормативных) или расчетных (предварительных) санитарно-защитных зон согласно данным Реестра санитарно-эпидемиологических заключений на проектную документацию Роспотребнадзора – fr.crc.ru.

Таблица 2.3.1.

№ п/п	Наименование предприятия, адрес	Класс санитарной опасности / Вид деятельности	Размер СЗЗ (м), номер решения об установлении СЗЗ или номер санитарно-эпидемиологического заключения	Номер ЗОУИТ в ЕГРН
УСТАНОВЛЕННЫЕ САНИТАРНО-ЗАЩИТНЫЕ ЗОНЫ объектов в городском округе ХИМКИ				
1	ООО "Спектр АГ", г. Химки, ул. Ленинградская, д.31 (50:10:0010201:25)	4 Реконструируемое лакокрасочное производство	с севера: -100 м; с северо-востока – 100 м; с востока – 50-40, по границе участка учебного заведения; с юго-востока - 100 м; с юга – 100 м; с юго-запада – 100 м; с запада – 3 м, по ЗУ с кн 50:10:0010201:1738); с северо-запада – от 3 до 4 м, по ЗУ с кн 50:10:0010201:1738 и 50:10:0010201:54 Решение Главного государственного санитарного врача по Московской области от 23.12.2019 № 352	50:10-6.224
2	АО «МКБ Искра» им. И.И. Картукова, г. Химки, ул. Репина, д.6 (50:10:0010202:1520)	4 Компоненты тактического ракетного вооружения	100 метров от границ земельного участка. Решение Главного государственного санитарного врача по Московской области от 10.01.2020 № 44	–
3	ООО «СПЕЦТРАНС», г. Химки, Коммунальный проезд, 14 (50:10:0010318:28)	4 Станция перегрузки твердых коммунальных отходов	100 метров от границ земельного участка. Решение Главного государственного санитарного врача по Московской области от 06.03.2020 № 109	50:10-6.106
4	ООО "СЕРВИСПОЛИМЕР", г. Химки, мкр. Сходня, ул. Ленинградская, вл.4 (50:10:060205:23, 50:10:0000000:17203)	5 Складской комплекс, деятельность по сдаче складских помещений в аренду: ООО "Лиркод" (хранение средств для посудомоечных машин); ООО "Феникс" (хранение бытовых электроприборов); ООО "Ламитекс" (хранение пароизоляционного материала); ООО "Пентахим" (офисы); ИП Юн (хранение газовых бытовых котлов и запчастей к ним); ООО "Еврохимпродукт" (хранение бытовых моющих средств); ООО "Безнестехнология" (хранение туалетной бумаги); ООО "Гинзу" (хранение компьютерной и бытовой техники); ООО "Алина Нова" (хранение бытовой химии); ООО "Рида-М" (хранение мебели и мебельной фурнитуры).	в северном направлении – 12-50 м; в северо-восточном направлении – 50 м; в восточном направлении – 0-50 м; в юго-восточном – 0 м; в южном направлении – 0-50 м; в юго-западном направлении – 50-8-17 м; в западном направлении – 13-17 м; в северо-западном направлении – 13-16-12 м. Решение Главного государственного санитарного врача по Московской области от 02.11.2020 № 372-03	–

№ п/п	Наименование предприятия, адрес	Класс санитарной опасности / Вид деятельности	Размер СЗЗ (м), номер решения об установлении СЗЗ или номер санитарно-эпидемиологического заключения	Номер ЗОУИТ в ЕГРН
5	АО «Международный аэропорт Шереметьево» с учетом комплекса ВПП-3, Химки, Шереметьевское шоссе	1 Осуществление авиаперевозок	с севера – 5-600 м; с северо-востока – 250-1100 м; с востока – 5-250 м; с юго-востока – 170-450 м, с юга – 5-420 м; с юго-запада – 5 м; с запада – 5-170 м; с северо-запада – 5-310 м. Решение Главного государственного санитарного врача РФ от 19.04.2019 № 54-РСЗЗ	50:00-6.1160
6	ООО «Конус», г. Химки, Вашутинское шоссе, владение 44, (50:10:0010318:27, 50:10:0010318:29)	3 Производство бетона	с севера – на расстоянии 300 м; с северо-востока – на расстоянии 194 м; с востока - на расстоянии 300 м; с юго-востока – на расстоянии 300 м, с юга – на расстоянии 300 м; с юго-запада – на расстоянии 287 м; с запада – на расстоянии 300 м; с северо-запада – на расстоянии 300 м. Решение Главного государственного санитарного врача по Московской области от 10.08.2020 № 282-03	–
7	ООО «ИТЭК» г. Химки, мкр. Подрезково, ул. Колхозная (50:10:0040207:2308)	5 Проектируемая автоматизированная отдельно стоящая котельная	с севера – 0 м; с северо-востока – 0; с востока – 0-25 м; с юго-востока – 0-25 м, с юга – 0 м; с юго-запада – 0-25 м; с запада – 0-25 м; с северо-запада – 0 м. Решение Главного государственного санитарного врача по Московской области от 29.07.2020 № 264-04	–
8	ООО «РАФИНАД-СИТИ» г. Химки, кв. Свистуха (50:10:0020601:375)	5 Проектируемая зона коммунального обслуживания (в составе газовой котельной тепловой мощностью 11,9 МВт и многоуровневого паркинга на 372 м/м)	с севера – 0-32 м; с северо-востока – 32 м; с востока – 9-32 м; с юго-востока – 9 м, с юга – 11-8 м; с юго-запада – 8 м; с запада – 15 м; с северо-запада – 0 м Решение Главного государственного санитарного врача по Московской области от 21.12.2020 № 420-04	–
9	ЗАО «Автокран Аренда», г. Химки (50:10:0020703:107)	3 Проектируемый производственно-складской комплекс	в северном, в северо-восточном и восточном направлении - 300 м; в юго-восточном направлении – 297-300 м; в южном направлении – 255-295 м по фактическому расположению территории малоэтажной жилой застройки; в юго-западном направлении – 245 м по фактическому расположению территории малоэтажной жилой застройки; в западном направлении – 250 – 300 м по фактическому расположению территории малоэтажной жилой застройки; в северо-западном направлении - 300 м. Решение Главного государственного санитарного врача по Московской области от 05.05.2020 № 172-04	–
10	ДОО «СТУБЛМИНА», г. Химки, кв. Яковлево (50:10:0020703:90)	5 Проектируемый административно-складской комплекс	с северо-запада, севера, северо-востока, востока – 50 м; с юга, юго-запада, запада – 0 м. Решение Главного государственного санитарного врача по Московской области от 17.02.2020 № 99	–

№ п/п	Наименование предприятия, адрес	Класс санитарной опасности / Вид деятельности	Размер СЗЗ (м), номер решения об установлении СЗЗ или номер санитарно-эпидемиологического заключения	Номер ЗОУИТ в ЕГРН
11	ООО «АРЕНДА-ГРУПП» (50:10:0010301:624)	4 Проектируемая мойка самообслуживания (МСО)	в северном направлении – 100 м; в северо-восточном направлении 100 м; в восточном направлении - 100 м; в юго-восточном направлении – 100 м; в южном направлении – 100 м; в юго-западном направлении – 46 -100 м; в западном направлении – 46-57 м; в северо-западном направлении - 100 м Решение Главного государственного санитарного врача по Московской области от 31.07.2020 № 272-04	–
12	Торгово-развлекательный центр «МЕГА» ООО «Инга Сентерс Рус Проперти А», г. Химки, микрорайон «ИКЕА», корп. 1-4 (50:10:0010101:75)	5 Реконструкция торгово-развлекательного центра	с севера – 50 м; с северо-востока – 50; с востока – 50 м; с юго-востока – 50-42-39-50-10-9-50-36-50 м, с юга – 50-3 м; с юго-запада – 3-45-25-0 м; с запада – 0-45-50 м; с северо-запада – 50-37-42-50 м. Решение Главного государственного санитарного врача по Московской области от 21.05.2020 № 186-04	50:10-6.248
13	ООО «Юникс», г. Химки, Северо-Западная промышленно-коммунальная зона, Вашутинское шоссе (50:10:0010301:658, 50:10:0010301:659)	5 Реконструкция складского комплекса	в северном направлении - 6 м (по границе территории ЛПХ); в северо-восточном направлении 15-17 м (по границе территории СНТ «Исток-2»); в восточном направлении – 48-0 м (по границе территории СНТ «Исток-2»); в юго-восточном, южном, в юго-западном, в западном, северо-западном направлениях - 50 м. Решение Главного государственного санитарного врача по Московской области от 28.01.2019 № 6	–
14	ООО Эксперт-Пром», г. Химки, на пересечении ул. Строителей с Новокуркинским шоссе, напротив дома 16/12 по ул. Молодёжная (50:10:0010109:57)	4 Реконструкция автомойки с шиномонтажом, кафе и магазином	в северном направлении – 39-100 м (по границе с территорией жилой застройки по ул. Молодёжная); в северо-восточном направлении 59-100 м (по границе с территорией жилой застройки по ул. Молодёжная); в восточном направлении – 100 м; в юго-восточном направлении – 100 м; в южном направлении 61-100 м (по границе с территорией земельного участка для размещения зданий и сооружений учреждений здравоохранения); в юго-западном направлении – 100 м; в северо-западном направлении 100 м. Решение Главного государственного санитарного врача по Московской области от 05.07.2019 № 157	–

№ п/п	Наименование предприятия, адрес	Класс санитарной опасности / Вид деятельности	Размер СЗЗ (м), номер решения об установлении СЗЗ или номер санитарно-эпидемиологического заключения	Номер ЗОУИТ в ЕГРН
15	ООО «Автохимпроект», г. Химки, ул. Рабочая (50:10:0010302:2580)	4 Реконструкция производственно-складского комплекса	с севера - по границе предприятия (совпадает с границей территории предприятия пищевой промышленности); с северо-востока - по границе предприятия (совпадает с границей территории предприятия пищевой промышленности); с востока - 100-15 м (по границе территории предприятия пищевой промышленности); с юго-востока 15 м (по границе территории предприятия пищевой промышленности); с юга - 28 м (по границе территории участка с видом разрешенного использования под жилую застройку, по факту - склад); с юго-запада - 100 м; с запада - 100 м; с северо-запада - 70 м (по границе территории общежития). Решение Главного государственного санитарного врача по Московской области от 25.08.2020 № 290-04	50:10-6.226
16	«БИЗНЕС-ПАРК». Первый этап строительства» АО «Химки-Молжаниново» (50:10:0020902:179)	5 Проектируемый производственно-складской комплекс	с северо-запада, севера, северо-востока - 50 м, с востока, юго-востока, юга, юго-запада - 0 м (по границе промплощадки), с запада - 0-50 м (по границе промплощадки). Решение Главного государственного санитарного врача по Московской области от 10.09.2020 № 315-04	-
17	АО «ИНТЕГРУМ», Ленинградское шоссе, владение 14, стр. 1. (50:10:0010102:495)	4 Продажа и техническое обслуживание автомобилей	СЗЗ отсутствует Письмо Управления Федеральной службы по надзору в сфере защиты прав потребителей и благополучию человека по Московской области от 13.02.2020 № 216-пр-04 (Н)	-
18	ООО «ГРИН», ул. Парковая, вблизи строения № 15 (50:10:0010105:15)	4 Проектируемый придорожный сервис	с севера - на расстоянии - 28-100 м; с северо-востока - 13 м; с востока - 32 м; с юго-востока - 100 м; с юга - 100 м; с юго-запада - 100 м; с запада - 17 м; с северо-запада - 25 м. Решение Главного государственного санитарного врача по Московской области от 07.09.2020 № 310-04	-
			СЗЗ отсутствует Письмо Управления Федеральной службы по надзору в сфере защиты прав потребителей и благополучию человека по Московской области от 14.10.2020 № 586-Р-04 (Н)	
19	ООО «ЛУКОЙЛ-ЦЕНТРАНЕФТЕПРОДУКТ» (АЗС № 50450), д. Кирилловка (50:10:0021001:11)	5 Прием, хранение и реализация нефтепродуктов	с севера - на расстоянии - 30 м; с северо-востока - на расстоянии - 19 до 16 м; с востока - на расстоянии - 21 м; с юго-востока - на расстоянии - 50 м; с юга - на расстоянии - 40 м; с юго-запада - на расстоянии - 25 м; с запада - 0; с северо-запада - 50 м. Решение Главного государственного санитарного врача по Московской области от 20.11.2020 № 381-04	-

№ п/п	Наименование предприятия, адрес	Класс санитарной опасности / Вид деятельности	Размер СЗЗ (м), номер решения об установлении СЗЗ или номер санитарно-эпидемиологического заключения	Номер ЗОУИТ в ЕГРН
20	ООО «АТАК», мкр. Подрезково, ул. Центральная (50:10:040204:9)	5 Проектируемый магазин «АТАК»	в северо-восточном, восточном, юго-восточном, южном, юго-западном направлениях – 50 м, западном, северо-западном и северном направлениях - 11-50 м до границы земельных участков с кадастровыми номерами 50:10:040204:15 и 50:10:040204:918 Решение Главного государственного санитарного врача по Московской области от 19.01.2021 № 11-04	–
21	АО «ОБРАЗ ЖИЗНИ», г. Химки, ул.Заводская, д.1 (50:10:0010304:153)	5 Проектируемый комплекс производственных и складских зданий (для приема, учета, хранения, комплектации и отправки заказчику пищевой продукции)	с севера - 50 м; с северо-востока - 50 м; с востока - 14 м; с юго-востока - 8-10-50 м; с юга - 50 м; с юго-запада - 50 м; с запада - 0 м; с северо-запада - по контуру объекта (0 м) и далее па расстоянии до 50 м Решение Главного государственного санитарного врача по Московской области от 03.02.2021 № 32-03	–
22	АЗС № 12006 ООО «Шелл Нефть», г. Химки, мкр. Левобережный (50:10:0010403:3)	4 Прием, хранение и реализация нефтепродуктов	–	50:10-6.225
23	ООО «Каргоаэроброкер», мкр. Клязьма-Старбево, (50:10:0020703:104, 50:10:0020703:109)	5 Проектируемый административно-складской комплекс	СЗЗ отсутствует Письмо Управления Федеральной службы по надзору в сфере защиты прав потребителей и благополучию человека по Московской области от 20.07.2020 № 354-Р-04 (Н)	–
24	ООО «Мастер+», г. Химки на пересечении ул. Гоголя и проспекта Мира, вблизи домов № 1 и № 3 (50:10:0010315:10)	5 Мойка с шиномонтажом и кафе	25 метров со всех направлений от границ земельного участка. Решение Главного государственного санитарного врача по Московской области от 05.07.2021 № 197-04	–
25	АЗС № 60 ООО «Газпромнефть-Центр», г. Химки, автомагистраль Москва - Санкт-Петербург, 31 км (50:10:0021001:12)	4 Прием, хранение и реализация нефтепродуктов	с севера - 0 м (по контуру объекта); с северо-востока - 0 м; с востока - 0 м; с юго-востока - 0 м; с юга - 0-22-19-15-13 м; с юго-запада - 13 м; с запада - 13-17-6 м; с северо-запада - 6-0 м. Решение Главного государственного санитарного врача по Московской области от 13.07.2021 № 201-04	–
26	АЗС № 41 ООО «Газпромнефть-Центр», г. Химки, (50:10:0020803:13)	4 Прием, хранение и реализация нефтепродуктов	в северном направлении - 0-100 м; в северо-восточном направлении - 100-25 м; в восточном направлении - 25-19 м; в юго-восточном направлении - 19-10 м; в южном направлении - 10-19-0 м; в юго-западном направлении - 0 м; в западном направлении - 0 м; в северо-западном направлении – 0 м. Решение Главного государственного санитарного врача по Московской области от 20.10.2021 № 340-04	50:10-6.396

№ п/п	Наименование предприятия, адрес	Класс санитарной опасности / Вид деятельности	Размер СЗЗ (м), номер решения об установлении СЗЗ или номер санитарно-эпидемиологического заключения	Номер ЗОУИТ в ЕГРН
27	АЗС № 571 ООО «ТН-АЗС-Запад», г. Химки (50:10:0030102:78)	4 Прием, хранение и реализация нефтепродуктов	100 м во всех направлениях Решение Главного государственного санитарного врача по Московской области от 29.01.2021 № 27-04	–
28	Реконструируемая газовая котельная мощностью 8,6 МВт, мкр. Клязьма-Старбеево (50:10:0020604:6976)	5 Выработка тепла	СЗЗ отсутствует Письмо Управления Федеральной службы по надзору в сфере защиты прав потребителей и благополучию человека по Московской области от 24.03.2021 № 128-Р-04 (Н)	–
29	ООО «Мир Лечебной Косметики», мкр. Сходня, ул. Горная (50:10:0040302:46)	5 Проектируемый складской комплекс (хранение непищевой продукции)	СЗЗ отсутствует Письмо Управления Федеральной службы по надзору в сфере защиты прав потребителей и благополучию человека по Московской области от 28.07.2021 № 383-Р-04 (Н)	–
30	Торговый центр «Леруа Мерлен», г. Химки, Ленинградское шоссе (50:10:0010102:534)	5 Реконструируемый торговый центр	с севера - 50 м; с северо-востока - 50 м; с востока - 50 м; с юго-востока - 50 м; с юга - 50-32 м (по границе участка 50:10:0010103:10848); с юго-запада - 32-28 м (по границе земельного участка 50:10:0010103:52); с запада - 28-38-40-50 м (по границе земельных участков 50:10:0010103:49, 50:10:0010103:52); с северо-запада - 50-34-50 м (по границе земельного участка 50:10:0010103:11402). Решение Главного государственного санитарного врача по Московской области от 24.08.2021 № 263-04	–
31	Производственно-складской комплекс с офисными помещениями «Москва Север», г. Химки (50:10:0020703:97, 50:10:0020703:50, 50:10:0020703:47)	5 Проектируемый производственно-складской комплекс для хранения и обслуживания спецтехники	СЗЗ отсутствует Письмо Управления Федеральной службы по надзору в сфере защиты прав потребителей и благополучию человека по Московской области от 08.11.2021 № 670-Р-04 (Н)	–
32	ОАО «Химкинский водоканал», г. Химки, Нагорное шоссе, д. 5 (–)	4 Действующая производственная база	с севера 0-100 м (по границе нормируемой зоны и границе ориентировочной СЗЗ), с северо-востока 100-0-26 м (по границе ориентировочной СЗЗ и границе нормируемой зоны), с востока 26-28-10 м (по границе нормируемой зоны), с юго-востока 10-32-30 м (по границе нормируемой зоны), с юга 30-17-22 м (по границе нормируемой зоны), с юго-запада 22-0 м (по границе нормируемой зоны), с запада 0 м (по границе нормируемой зоны), с северо-запада 0 м (по границе нормируемой зоны). Решение Главного государственного санитарного врача по Московской области от 28.12.2021 № 434-04	–

№ п/п	Наименование предприятия, адрес	Класс санитарной опасности / Вид деятельности	Размер СЗЗ (м), номер решения об установлении СЗЗ или номер санитарно-эпидемиологического заключения	Номер ЗОУИТ в ЕГРН
33	Фитнес-центр с объектами торговли, г. Химки, ул. Мельникова 27, стр. 1 (50:10:0010101:16788)	5 Действующий многофункциональный комплекс	СЗЗ отсутствует Письмо Управления Федеральной службы по надзору в сфере защиты прав потребителей и благополучию человека по Московской области от 15.12.2021 № 846-Р-04 (Н)	–
34	АО «Вертолетная сервисная компания», г. Химки, квартал Клязьма (50:10:0020703:65)	5 Логистический комплекс для перевалки и хранения авиационно-технического имущества	СЗЗ отсутствует Письмо Управления Федеральной службы по надзору в сфере защиты прав потребителей и благополучию человека по Московской области от 02.11.2021 № 596-Р-04 (Н)	–
35	Электрическая подстанция № 671 «Старбеево» 220/110/10/6 кВ, г. Химки, Коммунальный проезд, вл. 8 (50:10:0010318:229)	4 Преобразование электроэнергии	с севера - 100 м; с северо-востока – 100-28 м; с востока – 28 м; с юго-востока – 28-100 м; с юга – 100 м; с юго-запада – 100-50 м; с запада – 50-100 м; с северо-запада – 100 м Решение Главного государственного санитарного врача по Московской области от 29.09.2021 № 310-04	50:10-6.313
36	Проектируемый производственный комплекс, г. Химки, Вашутинское шоссе, 33 (50:10:0010301:55)	4 Производственная деятельность	в северо-восточном направлении – 80 м, в остальных направлениях – 100 м Решение Главного государственного санитарного врача по Московской области от 11.02.2020 № 90	–
37	Кладбище Новолужинское, г. Хитмки, Нагорное шоссе, 50:10:010105:16	4 Ритуальная деятельность (5,66 га, городское, открытое)	В границах земельного участка с кадастровым номером 50:10:0010105:16	50:10-6.89
38	Кладбище Клязьминское, мкр. Клязьма-Старбеево, кв. Клязьма, 50:10:0020803:157	4 Ритуальная деятельность (2,67 га, городское, открытое)	В границах земельного участка с кадастровым номером 50:10:0020803:157 Письмо Управления Федеральной службы по надзору в сфере защиты прав потребителей и благополучию человека по Московской области от 28.12.2020 № 765-Р-04(Н)	–
39	Кладбище Ивановское, мкр. Новогорск-Планерная, 50:10:0080202:286	4 Ритуальная деятельность (0,76 га, городское, открытое)	В границах земельного участка с кадастровым номером 50:10:0080202:286 Письмо Управления Федеральной службы по надзору в сфере защиты прав потребителей и благополучию человека по Московской области от 28.12.2020 № 766-Р-04(Н)	–
40	Кладбище Трахонеевское, мкр. Клязьма-Старбеево, кв. Трахонеево, 50:10:020602:227	4 Ритуальная деятельность (0,4 га, городское, закрытое для свободного захоронения (пост. № 160 от 27.02.2015 в редакции постановления от 22.12.2016 № 1316)	В границах земельного участка с кадастровым номером 50:10:020602:227 Письмо Управления Федеральной службы по надзору в сфере защиты прав потребителей и благополучию человека по Московской области от 28.12.2020 № 768-Р-04(Н)	–

№ п/п	Наименование предприятия, адрес	Класс санитарной опасности / Вид деятельности	Размер СЗЗ (м), номер решения об установлении СЗЗ или номер санитарно-эпидемиологического заключения	Номер ЗОУИТ в ЕГРН
41	Кладбище Старосходненское, мкр. Сходня, 50:10:060202:288	4 Ритуальная деятельность (3,94 га, городское, открытое)	В границах земельного участка с кадастровым номером 50:10:060202:288 Письмо Управления Федеральной службы по надзору в сфере защиты прав потребителей и благополучию человека по Московской области от 28.12.2020 № 767-Р-04(Н)	–
42	ООО «АПОЛЛО», мкр. Сходня, ул. Октябрьская, д. 37 (50:10:0060101:4)	5 Реконструируемая производственно-складская база (переработка смесей инертных газов для производства редких газов высокой чистоты - лекарственное средство "Ксенон медицинский")	50 м во всех направлениях Решение Главного государственного санитарного врача по Московской области от 21.02.2022 № 51-03	50:10-6.308
43	Производственно-складской комплекс ООО «Хино Моторс», г. Химки, Северо-Западная промышленно-коммунальная зона, Вашутинское шоссе (50:10:0010318:265)	4 Крупноузловая (отверточная) сборка грузовых автомобилей (SKD сборка) Hino 300 серия и производство Hino 500 серия	В северо-западном направлении – 37 м от кадастровой границы земельного участка; в остальных направлениях – 100 м Решение Главного государственного санитарного врача по Московской области от 09.06.2022 № 192-04	50:10-6.346
44	проектируемая автомойка с мини-кафе ООО "ТрестСтройИнвест", мкр. Сходня, пересечение ул. Горная и ул. Ленинградская (50:10:0060205:166)	4 Обслуживание автотранспорта, общепит	Север - 100 м; северо-восток, восток, юго-восток - 0 м; юг - 15-22 м; юго-запад - 22-8 м; запад, северо-запад - 8 м. Решение Главного государственного санитарного врача по Московской области от 13.05.2022 № 136-04	–
45	«Рекультивируемый полигон ТКО «Левобережный», Московская область, г.о. Химки, мкр. Левобережный, на земельных участках с к.н. 50:10:0010405:7414, 50:10:0010405:28, 50:10:0010405:55, 50:10:0010405:7436»	2 Рекультивируемый полигон ТКО «Левобережный»	В северном направлении - 469-500 м; в северо-восточном, восточном, юго-восточном южном - 500 м, в юго-западном направлении - 500-484-434- м; в западном направлении - 434-500-335- м; в северо-западном направлении - 335-500-442 м от границ промплощадки. Решение Федеральной службы по надзору в сфере защиты прав потребителей и благополучию человека от 17.03.2022 № 207-РСЗЗ	–

№ п/п	Наименование предприятия, адрес	Класс санитарной опасности / Вид деятельности	Размер СЗЗ (м), номер решения об установлении СЗЗ или номер санитарно-эпидемиологического заключения	Номер ЗОУИТ в ЕГРН
46	ФГУП НПЦ «Фармзащита» ФМБА, Вашутинское шоссе, 11 (50:10:0010301:92)	3 Производство, разработка лекарственных препаратов	с севера – до в северо-востока от 170 м до 121 м; с северо-востока до востока от 121м до 141 м; с востока до юго-востока от 141 м до 170 м; с юго-востока до юга от 170 до 125 м; с юга до юго-запада от 125 м до 34 м; с запада до северо-запада от 57м до 127 м; с северо-запада до севера от 127м до 170м. Решение Главного государственного санитарного врача по Московской области от 25.04.2022 № 120-03	50:10-6.518
45	Выставочно-логистический центр ООО "Онлайн Трейд" (50:10:0040302:50)	5 Реконструируемый складской комплекс	с севера – 0 м, с северо-востока – 13 м; с востока – 14 м; с юго-востока – 13 м; с юга – 0 м; с юго-запада – 14 м, с запада – 14 м; с северо-запада – 14 м. Решение Главного государственного санитарного врача по Московской области от 28.04.2022 № 124-04	50:10-6.335
46	ООО «Климат-СТ», мкр. Подрезково, ул. Колхозная (50:10:0040207:2307)	5 Складской комплекс	с севера – 23-29 м, с северо-востока – 18-23 м; с востока – 23-33 м; с юго-востока – 50 м; с юга – 50 м; с юго-запада – 50 м, с запада – 50 м; с северо-запада – 29-50 м. Решение Главного государственного санитарного врача по Московской области от 12.09.2022 № 309-04	50:10-6.347
47	АО «ЭКЗ», г. Химки, мкр. Подрезково, ул. Центральная, д.2/5 (50:10:0040202:3)	4 Складской комплекс	с севера – 0-45 м, с северо-востока – 0 м; с востока – 0 м; с юго-востока – 0-18 м; с юга – 17-19 м; с юго-запада – 20-100 м, с запада – 67-99 м; с северо-запада – 24-92 м. Решение Главного государственного санитарного врача по Московской области от 03.11.2022 № 356-04	50:10-6.353
48	Кладбище Перепечинское ГБУ «Ритуал», д. Перепечино	4 Ритуальная деятельность	с севера – 100 м, с северо-востока – 100 м; с востока – 25-100 м; с юго-востока – 25-100 м; с юга – 100 м; с юго-запада – 100 м, с запада – 100 м; с северо-запада – 100 м. Решение Федеральной службы по надзору в сфере защиты прав потребителей и благополучию человека от 19.10.2020 № 02/21560-2020-31	–
49	АЗС М1031 «Луново» АО «РН- Москва», п. Ленево, ул. Гаражная, стр. 1 (50:09:0060810:8)	4 Прием, хранение и реализация нефтепродуктов	с севера – по контуру объекта, с северо-востока – 0-100 м; с востока – 100-31 м; с юго-востока – 31-49 м; с юга – 49-95-100 м; с юго-запада – 100-84-100 м, с запада – 100-0-9 м; с северо-запада – 9-0 м Решение Главного государственного санитарного врача по Московской области от 27.11.2020 № 396-04	–
50	ООО «ПепсиКо Холдингс»	4 Производство и розлив безалкогольных напитков	–	50:00-6.1243

№ п/п	Наименование предприятия, адрес	Класс санитарной опасности / Вид деятельности	Размер СЗЗ (м), номер решения об установлении СЗЗ или номер санитарно-эпидемиологического заключения	Номер ЗОУИТ в ЕГРН
51	Группа промышленных объектов ООО «РФЛ», ООО «Зигверк», ООО «МИКС» и ООО «ТВХ Рус», д. Дубровки, ул. Аэропортовская, 5 (50:09:0060812:160)	4	с севера – 100-14 м, с северо-востока – 15 м; с востока – 41 м; с юго-востока – 100 м; с юга, юго-запада, запада и северо-запада – 100 м Решение Главного государственного санитарного врача по Московской области от 02.09.2020 № 303-03	50:09-6.454
52	АЗС № 42 ООО "Газпромнефть-Центр", территория международного аэропорта "Шереметьево" (50:10:0030102:334)	4 Прием, хранение и реализация нефтепродуктов	с севера – 100 м, с северо-востока – 100 м; с востока – 100 м; с юго-востока – 100 м; с юга – 25 м, с юго-запада – 45 м, с запада – 100 м, с северо-запада – 100 м Решение Главного государственного санитарного врача по Московской области от 13.12.2022 № 405-04	50:10-6.417
53	АЗС № 50489 с объектами обслуживания водителей и пассажиров, д. Исаково (50:09:0060711:24)	4 Прием, хранение и реализация нефтепродуктов	в северном направлении – 16-20 м; в северо-восточном направлении – 100 м; в восточном направлении – 100 м; в юго-восточном направлении – 18 м; в южном направлении – 8 м; в юго-западном направлении – 24 м; в западном направлении – 8 м; в северо-западном направлении – 23 м. Решение Главного государственного санитарного врача по Московской области от 21.07.2020 № 255-04	50:00-6.1469
54	АЗС №50623 ООО «ЛУКОЙЛ-Центрнефтепродукт», г. Химки (50:10:0020101:187)	4 Прием, хранение и реализация нефтепродуктов	с севера – 100 м, с северо-востока – 100 м; с востока – 93-100 м; с юго-востока – 100 м; с юга – 100 м, с юго-запада – 100 м, с запада – 100м, с северо-запада – 100 м Решение Главного государственного санитарного врача по Московской области от 02.05.2024 № 113-04	–
55	ООО «ЛЕРУА МЕРЛЕН ВОСТОК», вблизи р.п. Ржавки и д. Елино (50:09:0060510:2734, 50:09:0060510:2735)	5 Реконструируемый торговый комплекс по продаже промтоваров и стройматериалов	с севера, северо-востока, юго-запада, запада, северо-запада – 0 м (по контуру предприятия), с востока, юго-востока, юга – 50 м Решение Главного государственного санитарного врача по Московской области от 22.07.2019 № 184	–
56	Проектируемый Научно-индустриальный парк (НАИП) АО «ТЕХНОПАРК», в районе д. Елино (50:09:0060607:134)	5	с севера – 50 м, с северо-востока – 50 м; с востока – 0-50 м; с юго-востока – 0 м; с юга – 0-50 м, с юго-запада – 50 м, с запада – 50 м, с северо-запада – 50 м Решение Главного государственного санитарного врача по Московской области от 27.09.2023 № 318-03	50:09-6.861
57	Многофункциональный логистический парк АО «СТИК» (50:09:0060607:24)	5	с севера, северо-востока, востока – 0 м; с юго-востока – 12 м; с юга – 50 м, с юго-запада, запада, северо-запада – 0 м Решение Главного государственного санитарного врача по Московской области от 27.12.2021 № 429-04	50:09-6.667

№ п/п	Наименование предприятия, адрес	Класс санитарной опасности / Вид деятельности	Размер СЗЗ (м), номер решения об установлении СЗЗ или номер санитарно-эпидемиологического заключения	Номер ЗОУИТ в ЕГРН
58	АЗК МС304 «Черная Грязь» АО «РН-Москва», д. Черная Грязь (50:09:0060503:17)	5 Прием, хранение и реализация нефтепродуктов	50 м во всех направлениях Решение Главного государственного санитарного врача по Московской области от 13.06.2023 № 214-04	–
59	АЗК МJ029 «Сходня» АО «РН-Москва» (50:09:0060602:26)	4 Прием, хранение и реализация нефтепродуктов	с севера – 100-75-67 м, с северо-востока – 67-48-45 м; с востока – 45-100-71 м; с юго-востока – 71-100-4 м; с юга – 4-7 м, с юго-запада – 7-9 м, с запада – 9-73-100 м, с северо-запада – 100 м Решение Главного государственного санитарного врача по Московской области от 26.11.2020 № 395-04	50:09-6.433
60	«Склад» (50:10:0040302:398)	5 Складская деятельность	СЗЗ отсутствует Письмо Управления Федеральной службы по надзору в сфере защиты прав потребителей и благополучию человека по Московской области от 08.11.2023 № 50-2465-2023-Р-04 (Н)	–
61	Котельная № 6 Химкинского филиала ООО «ТСК Мосэнерго», г. Химки, мкр. Подрезково (50:10:0040303:280)	4 Теплоснабжение и горячее водоснабжение	СЗЗ отсутствует Письмо Управления Федеральной службы по надзору в сфере защиты прав потребителей и благополучию человека по Московской области от 01.04.2024 № 50-880-2024-Р-04 (Н)	–
62	Котельная № 11 Химкинского филиала ООО «ТСК Мосэнерго», г. Химки, мкр. Сходня (50:10:0060211:861)	4 Теплоснабжение и горячее водоснабжение	СЗЗ отсутствует Письмо Управления Федеральной службы по надзору в сфере защиты прав потребителей и благополучию человека по Московской области от 01.04.2024 № 50-879-2024-Р-04 (Н)	–
63	Котельная АО «СЗ «ГОЛДФИШ», г. Химки, мкр. Подрезково (50:10:0040207:2722)	4 Теплоснабжение и горячее водоснабжение	СЗЗ отсутствует Письмо Управления Федеральной службы по надзору в сфере защиты прав потребителей и благополучию человека по Московской области от 11.12.2023 № 50-2962-2023-Р-04 (Н)	–
64	Типография ООО «ВГ Остпринт», д. Подолино (50:09:0070707:10)	5 Изготовление печатной продукции	50 м во всех направлениях Решение Главного государственного санитарного врача по Московской области от 30.06.2022 № 219-03	50:09-6.630
65	Проектируемый комплекс очистки производственно-дождевых сточных вод модель «Валдай-ФЛ-100» на производственной базе АО «Энергосходня», д. Подолино (50:09:0070707:4119)	5 Очистка сточных вод	с севера – 0 м, с северо-востока – 0-20 м; с востока – 20 м; с юго-востока – 20-0 м; с юга, юго-запада, запада, северо-запада – 0 м Решение Главного государственного санитарного врача по Московской области от 01.07.2021 № 195-04	–

№ п/п	Наименование предприятия, адрес	Класс санитарной опасности / Вид деятельности	Размер СЗЗ (м), номер решения об установлении СЗЗ или номер санитарно-эпидемиологического заключения	Номер ЗОУИТ в ЕГРН
66	Проектируемый производственно-складской комплекс, г. Химки, квартал Яковлево (50:10:0020703:454)	5 Отверточная сборка оборудования и системных блоков персональных компьютеров из готовых комплектующих	СЗЗ отсутствует Письмо Управления Федеральной службы по надзору в сфере защиты прав потребителей и благополучию человека по Московской области от 20.11.2023 № 50-2672-2023-Р-04 (Н)	–
67	Реконструируемый магазин с предприятием общественного питания ООО «Бизнес Альянс», д. Брехово (50:09:0070601:2750, 50:09:0070601:2754, 50:09:0070601:293)	5 Торговля и общественное питание	с севера – 3-18 м, с северо-востока – 13-5-8 м; с востока – 9-20-0 м; с юго-востока – 0 м; с юга – 0-20 м, с юго-запада – 25-40-36 м, с запада – 36-15 м, северо-запада – 15- 0 м Решение Главного государственного санитарного врача по Московской области от 10.01.2020 № 36	–
68	ООО «Ксенон-Энерго», вблизи д. Брехово	4	с севера – 100 м, с северо-востока – 100 м; с востока – 100 м; с юго-востока – 100 м; с юга – 100 м, с юго-запада – 12 м, с запада – 12 м, северо-запада – 3 м Решение Главного государственного санитарного врача по Московской области от 21.03.2019 № 46	50:09-6.273
69	АЗС № 59 ООО «Газпромнефть-Центр», г. Химки, шоссе Лихачевское, владение 13 (50:10:0010405:10)	4 Прием, хранение и реализация нефтепродуктов	–	50:10-6.496
70	АЗК МС 209 «Левобережная» АО «РН-Москва», г. Химки (50:10:0010202:1485)	4 Прием, хранение и реализация нефтепродуктов	30 м по всем направлениям Решение Главного государственного санитарного врача по Московской области от 31.01.2023 № 38-04	50:10-6.764
71	Химкинская районная эксплуатационная служба (РЭС) филиала АО «Мособлгаз» «Северо-Запад», г. Химки, ул. Гоголя, д.11, (50:10:0010315:17)	4 Техническое обслуживание и эксплуатация газовых сетей	СЗЗ отсутствует Письмо Управления Федеральной службы по надзору в сфере защиты прав потребителей и благополучию человека по Московской области от 09.02.2024 № 50-249-2024-Р-04 (Н)	–
72	Блочно-модульный тепловой пункт «Железнодорожная, д. 24» Химкинского филиала ООО «ТСК Мосэнерго», г. Химки, ул. Железнодорожная, д. 24, стр. 1 (50:10:0010210:34)	4 Производство тепловой энергии	СЗЗ отсутствует Письмо Управления Федеральной службы по надзору в сфере защиты прав потребителей и благополучию человека по Московской области от 03.04.2024 № 50-904-2024-Р-04 (Н)	–

№ п/п	Наименование предприятия, адрес	Класс санитарной опасности / Вид деятельности	Размер СЗЗ (м), номер решения об установлении СЗЗ или номер санитарно-эпидемиологического заключения	Номер ЗОУИТ в ЕГРН
73	Котельная № 5 Химкинского филиала ООО «ТСК Мосэнерго», г. Химки, ул. Кольцевая, д.16, стр.1 (50:10:0010212:31)	4 Теплоснабжение и горячее водоснабжение	СЗЗ отсутствует Письмо Управления Федеральной службы по надзору в сфере защиты прав потребителей и благополучию человека по Московской области от 25.03.2024 № 50-830-2024-Р-04 (Н)	–
74	МП «Химкиэлектротранс», г. Химки, Юбилейный проспект, д.69 (50:10:0010101:15)	4 Промышленная площадка технического обслуживания и ремонта подвижного состава	с севера – 29-100 м, с северо-востока – 29-38 м; с востока – 35 м; с юго-востока – 28-35 м; с юга – 14-53-73 м, с юго-запада – 73-100 м, с запада – 100 м, с северо-запада – 100 м Решение Главного государственного санитарного врача по Московской области от 25.07.2023 № 255-04	50:10-6.522
75	ООО «СП БИЗНЕС КАР» торгово-технический комплекс (ТТК) «ЛЕВОБЕРЕЖНЫЙ», г. Химки, микрорайон Левобережный, вл.2 (50:10:0010405:25, 50:10:0010405:26, 50:10:0010405:27, 50:10:0010405:33, 50:10:0010405:47, 50:10:0010405:48, 50:10:0010405:168, 50:10:0010405:7290, 50:10:0010405:7295)	4 Продажа и техническое обслуживание автотранспорта	с севера – 11-80 м, с северо-востока – 11-100 м; с востока – 0-100 м; с юго-востока – 0 м; с юга – 0 м, с юго-запада – 0 м, с запада – 0 м, с северо-запада – 0 м Решение Главного государственного санитарного врача по Московской области от 24.01.2023 № 22-04	
76	Мусороперерабатывающий комплекс (МПК) по обработке строительных отходов ООО «Левобережный МПК» производительностью 200 000 т/год, г. Химки, мкр. Левобережный, Лихачевское шоссе, (50:10:0010405:164)	1 Переработка строительных отходов	с севера – 1000 м; с северо-востока – 1000 м; с востока – 516-1000 м; с юго-востока – 441-449-515 м, с юга – 449-637-659-858 м; с юго-запада – 852-853-858-864 м; с запада – 853-875-885-921 м; с северо-запада – 806-921-923-1000 м. Решение Главного государственного санитарного врача РФ от 14.07.2023 № 183-РСЗЗ	–
77	Котельная № 10 Химкинского филиала ООО "ТСК Мосэнерго", г. Химки, мкр. Сходня, ул. Горная, д. 21, стр. 1, (50:10:0040302:68)	не классифицируется Теплоснабжение и горячее водоснабжение	СЗЗ отсутствует Письмо Управления Федеральной службы по надзору в сфере защиты прав потребителей и благополучию человека по Московской области от 03.05.2024 № 50-1070-2024-Р-04 (Н)	

№ п/п	Наименование предприятия, адрес	Класс санитарной опасности / Вид деятельности	Размер СЗЗ (м), номер решения об установлении СЗЗ или номер санитарно-эпидемиологического заключения	Номер ЗОУИТ в ЕГРН
78	АЗС № 50623 ООО "ЛУКОЙЛ-Центрнефтепродукт", г.Химки (50:10:0020101:187)	4 Прием, хранение и реализация нефтепродуктов	в северном направлении - 100 м; в северо-восточном направлении – 100 м; в восточном направлении - от 93 до 100 м; в юго-восточном направлении - 100 м; в южном направлении - 100 м; в юго-западном направлении - 100 м; в западном направлении - 100 м; в северо-западном направлении – 100 м. Решение Главного государственного санитарного врача по Московской области от 02.05.2024 № 113-04	
УСТАНОВЛЕННЫЕ САНИТАРНО-ЗАЩИТНЫЕ ЗОНЫ объектов, расположенных на территории соседних муниципальных образований, оказывающие влияние на территорию городского округа ХИМКИ				
1	Митинское кладбище ГУП «Ритуал», г.о. Красногорск (50:11:0020401:124, 50:11:0020401:93, 50:11:0020401:215)	4 Ритуальная деятельность	в северном направлении – 100 м; в северо-восточном направлении – по границе контура кладбища; в восточном направлении – по границе контура кладбища; в юго-восточном направлении – по границе контура кладбища; в южном направлении – 100 м; в юго-западном направлении – 100 м; в западном направлении – 100 м; в северо-западном направлении – 100 м Решение Федеральной службы по надзору в сфере защиты прав потребителей и благополучия человека от 13.05.2021 № 57-РСЗЗ	–
2	Митинский крематорий ГУП «Ритуал», г.о. Красногорск	1 Ритуальная деятельность	в северном направлении – 1000 м; в северо-восточном направлении – 679 м; в восточном направлении – 820 м; в юго-восточном направлении – 155 м; в южном направлении – 365 м; в юго-западном направлении – 555 м; в западном направлении – 675 м; в северо-западном направлении – 590 м Решение Федеральной службы по надзору в сфере защиты прав потребителей и благополучия человека от 13.05.2021 № 58-РСЗЗ	–
3	Нефтебаза ЗАО «Газпромнефть-Терминал» (Павельцевская нефтебаза), г.о. Долгопрудный (50:42:0040402:396, 50:10:0020703:21, 50:42:0040402:243, 50:42:0040402:242, 50:42:0040402:241)	4 Прием, хранение и реализация нефтепродуктов	с севера - 75м до 59м (до границы участка №50:42:40214:11), далее от 59м до 75м; с северо-востока - от 75м до 29 м (до границы участка №50:42:40208; далее от 29м до 22м (до границы участка №50:42:40208:46), от 22м до 28 м (до границы участка №50:42:40208:46); затем от 30м до 49 м (до границы участка № 50:42:40208:34); с востока - 49м до 53м (до границы участка №50:42:40320:19), от 53м до 70м; с юго-востока - от 70 до 0м; с юга - 0м (по границе территории ООО «Газпромнефть-Терминал» Павельцевская нефтебаза); с юго-запада - от 0м до 67м (до границы участка № 50:10:20703:129), далее от 67м до 75м; с запада - 75 м; с северо-запада - 75 м. Решение Главного государственного санитарного врача по Московской области от 28.12.2021 № 438-04	50:00-6.1511
4	АЗС № 40 ООО «ТрансАЗС-Красногорск», г.о. Красногорск (50:11:0020302:0004)	4 Прием, хранение и реализация нефтепродуктов	с севера, северо-востока, востока, северо-запада – 100 м, с юго-востока, юга, юго-запада, запада – 0 м Решение Главного государственного санитарного врача по Московской области от 02.09.2021 № 279-04	50:00-6.1956

№ п/п	Наименование предприятия, адрес	Класс санитарной опасности / Вид деятельности	Размер СЗЗ (м), номер решения об установлении СЗЗ или номер санитарно-эпидемиологического заключения	Номер ЗОУИТ в ЕГРН
5	АЗС ООО «ЛУКОЙЛ-Центрнефтепродукт», г.о. Долгопрудный (50:42:0020101:1613)	4 Прием, хранение и реализация нефтепродуктов	100 м во всех направлениях Решение Главного государственного санитарного врача по Московской области от 15.07.2020 № 249-04	50:00-6.2848
6	АЗС № 50263 ООО «ЛУКОЙЛ-Центрнефтепродукт», г.о. Солнечногорск (50:09:0070511:1845)	4 Прием, хранение и реализация нефтепродуктов	с севера – 100 м, с северо-востока – 51-100 м; с востока – 51 м; с юго-востока – 51-100 м; с юга – 100 м, с юго-запада – 0 м, с запада – 0-57 м, с северо-запада – 0 м Решение Главного государственного санитарного врача по Московской области от 13.10.2023 № 338-04	50:09-6.896
7	АЗС № 50206 ООО «ЛУКОЙЛ-Центрнефтепродукт», Дмитровский г.о. (50:04:0110406:73, 50:04:0110406:71, 50:04:0110406:74, 50:04:0110406:266)	4 Прием, хранение и реализация нефтепродуктов	с севера – 100 м, с северо-востока – 100 м; с востока – 100 м; с юго-востока – 100 м; с юга – 100 м, с юго-запада – 54-100 м, с запада – 100 м, с северо-запада – 100 м Решение Главного государственного санитарного врача по Московской области от 15.05.2023 № 168-04	50:00-6.2642
РАСЧЕТНЫЕ И ОРИЕНТИРОВОЧНЫЕ САНИТАРНО-ЗАЩИТНЫЕ ЗОНЫ объектов в городском округе ХИМКИ				
1	ОА «НПО Энергомаш» им. Академика В.П. Глушко», ул. Бурденко, д.1	4 Жидкостные ракетные двигатели космических ракет	100 – 500 Расчётная СЗЗ: в восточном направлении – 100 м по границе ориентировочной СЗЗ, далее сокращается до 18 м и проходит вдоль границы жилого массива; в северо-восточном направлении – 100 м по границе ориентировочной СЗЗ; в северном направлении – 500 м от труб испытательного комплекса; в северо-западном направлении – 100 м вдоль границы перспективной жилой застройки (на существующее положение – территории Отдел № 90 МКБ "Факел" им. Грушина); в западном направлении – 100 м по границе ориентировочной СЗЗ; в юго-западном направлении – 100 м по границе ориентировочной СЗЗ; в южном направлении – от 12 до 18 м вдоль границы жилого массива, далее выходит на ориентировочную СЗЗ 100 м; в юго-восточном направлении – от 18 до 46 м вдоль границы жилого массива 50.17.02.000.Т.000006.04.14 от 29.04.2014	

№ п/п	Наименование предприятия, адрес	Класс санитарной опасности / Вид деятельности	Размер СЗЗ (м), номер решения об установлении СЗЗ или номер санитарно-эпидемиологического заключения	Номер ЗОУИТ в ЕГРН
2	АО «НПО Лавочкина», ул. Ленинградская, д.24 (основная площадка №1 - 50:10:0010202:1780, гараж № 2 - 50:10:0010203:86)	5 Космические спутники многоцелевого назначения	Расчётная СЗЗ для промплощадки № 1: на севере - по границе земельного участка вдоль промышленной зоны; на северо-востоке - по границе земельного участка вдоль промышленной зоны; на востоке и юго-востоке - по границе земельного участка вдоль улицы Союзная; на юге - по границе земельного участка со стороны здания поликлиники №1 ФГБУ ФКЦ ВМТ ФМБА России; на юго-западе - по границе земельного участка вдоль БЦ Mebe One Khimki Plaza; на западе, на северо-западе - по границе земельного участка вдоль промышленной зоны. Для промплощадки № 2: по границе земельного участка по всем направлениям. 50.17.01.000.Т.000009.09.21 от 15.09.2021	
3	АЗС №50423 ООО "ЛУКОЙЛ-Центрнефтепродукт", г. Химки, ш. Ленинградское, дом 30 (50:10:010201:0012, 50:10:010201:0040)	4 Прием, хранение и реализация нефтепродуктов	Расчетная СЗЗ: в северном направлении - 66-100 м; в северо-восточном направлении - 100 м; в восточном направлении - 100 м; в юго-восточном направлении - 100 м; в южном направлении - 100м; в юго-западном направлении - 100 м; в западном направлении - 100 м; в северо-западном направлении - 100 м. 50.99.04.000.Т.000525.12.23 от 07.12.2023	
4	АЗС №50406 ООО "ЛУКОЙЛ-Центрнефтепродукт", г. Химки, пр-кт Юбилейный (50:10:0010101:6, 50:10:0010101:24)	4 Прием, хранение и реализация нефтепродуктов	Расчетная СЗЗ: с севера, юга, юго-запада, запада, северо-запада - 100 м; с северо-востока, востока, юго-востока - 24-99 м (по границам придомовых территорий жилых домов с кадастровыми номерами 50:10:0010104:110; 50:10:0010104:220; 50:10:0010104:21) 50.99.04.000.Т.000413.08.23 от 28.08.2023	
5	Котельная № 2 Химкинского филиала ООО "ТСК Мосэнерго", г. Химки, ул. Лавочкина, д. 5, стр. 1 (50:10:0010111:50)	4 Теплоснабжение и горячее водоснабжение	Расчетная СЗЗ: СЗЗ не устанавливается 50.99.04.000.Т.000350.07.23 от 11.07.2023	
6	Котельная № 4 Химкинского филиала ООО "ТСК Мосэнерго", г. Химки, мкр. Сходня, ул. Октябрьская, д. 33, стр. 1 (50:10:0050106:2861)	не классифицируется Теплоснабжение и горячее водоснабжение	Расчетная СЗЗ: СЗЗ не устанавливается 50.99.04.000.Т.000383.08.23 от 11.08.2023	

№ п/п	Наименование предприятия, адрес	Класс санитарной опасности / Вид деятельности	Размер СЗЗ (м), номер решения об установлении СЗЗ или номер санитарно-эпидемиологического заключения	Номер ЗОУИТ в ЕГРН
7	Котельная № 9 Химкинского филиала ООО "ТСК Мосэнерго", г. Химки, мкр. Фирсановка, ул. Речная, д. 7, стр. 1 (50:10:0050212:906)	4 Теплоснабжение и горячее водоснабжение	Расчетная СЗЗ: СЗЗ не устанавливается 50.99.04.000.Т.000428.09.23 от 15.09.2023	
8	Котельная № 13 Химкинского филиала ООО "ТСК Мосэнерго", г. Химки, мкр. Сходня, ул. Микояна, д. 25, стр. 1 (50:10:0060206:106)	не классифицируется Теплоснабжение и горячее водоснабжение	Расчетная СЗЗ: СЗЗ не устанавливается 50.99.04.000.Т.000205.04.24 от 15.04.2024	
9	Котельная № 14 Химкинского филиала ООО "ТСК Мосэнерго", г. Химки, мкр. Сходня, ул. Кирова, д. 5, стр. 1 (50:10:0060202:2024)	не классифицируется Теплоснабжение и горячее водоснабжение	Расчетная СЗЗ: СЗЗ не устанавливается 50.99.04.000.Т.000203.04.24 от 15.04.2024	
10	Котельная № 16 ООО "ТСК Мосэнерго", г. Химки, мкр. Фирсановка, ул. Маяковского, д. 3, стр. 1 (50:10:0050106:2922)	не классифицируется Теплоснабжение и горячее водоснабжение	Расчетная СЗЗ: СЗЗ не устанавливается 50.99.04.000.Т.000204.04.24 от 15.04.2024	
11	Действующая котельная, г. Химки, кв-л Международный, ул. Шереметьевская, д. 3, стр. 1, на выделенной части земельного участка с КН 50:10:0020402:945.	4 Теплоснабжение и горячее водоснабжение	Расчетная СЗЗ: СЗЗ не устанавливается 50.99.04.000.Т.000369.07.23 от 27.07.2023	
12	Многофункциональный наземный паркинг №9 со станцией технического обслуживания, магазином, 1 очередь строительства, г. Химки, квартал Ивакино (50:10:0020405:531)	5 Хранение транспортных средств, их техническое обслуживание	Расчетная СЗЗ: СЗЗ не устанавливается 50.99.04.000.Т.000176.03.24 от 15.03.2024	
13	ООО "АГИРА", г. Химки, д. Перепечино (50:09:0060736:1228)	5 Проектируемый склад автозапчастей с административными помещениями	Расчетная СЗЗ: СЗЗ не устанавливается 50.99.04.000.Т.000449.09.23 от 29.09.2023	

№ п/п	Наименование предприятия, адрес	Класс санитарной опасности / Вид деятельности	Размер СЗЗ (м), номер решения об установлении СЗЗ или номер санитарно-эпидемиологического заключения	Номер ЗОУИТ в ЕГРН
14	Проектируемые Склад № 1, Склад № 2, Склад № 3, Склад № 4, г. Химки (50:10:0020703:118)	5 Хранение фурнитуры для мебели	Расчетная СЗЗ: СЗЗ не устанавливается 50.99.04.000.Т.000432.09.23 от 21.09.2023	
15	Производственно-складское здание с административной частью ООО "Экос Риал Проперти" (50:10:0020703:94)	5 Производство и хранение стирального порошка для детской одежды	Расчетная СЗЗ: СЗЗ не устанавливается 50.99.04.000.Т.000401.08.23 от 22.08.2023	
16	Многофункциональная комплексная застройка с объектами инфраструктуры, 1 очередь - наземный паркинг №10 (с автомойкой на 3 поста), г. Химки, квартал Ивакино (50:10:0020405:532)	5 Хранение транспортных средств, автомойка	Расчетная СЗЗ: СЗЗ не устанавливается 50.99.04.000.Т.000347.07.23 от 11.07.2023	
17	Автоматизированная отдельно стоящая водогрейная котельная для Многофункциональной комплексной застройки, с объектами инфраструктуры, г. Химки, кв-л Ивакино" (50:10:0020405:534)	4 Теплоснабжение и горячее водоснабжение	Расчетная СЗЗ: СЗЗ не устанавливается 50.99.04.000.Т.000279.04.23 от 28.04.2023	
18	Проектируемая автомойка самообслуживания на 6 постов с автосервисом ИП Пикулина А.В., г. Химки, ул. Молодежная напротив дома 30 (50:10:0010109:19)	4 Автомойка на 6 постов, шиномонтаж	Расчетная СЗЗ: СЗЗ не устанавливается 50.99.04.000.Т.000262.04.23 от 12.04.2023	
19	Площадка автоколонны № 1 г. Химки "МАП № 8 г. Химки" филиал АО "МОСТРАНСАВТО", г. Химки, ул. Пролетарская, уч.18 (50:10:0010203:23)	4 Деятельность автомобильного (автобусного) пассажирского транспорта	Расчетная СЗЗ: СЗЗ не устанавливается 50.99.04.000.Т.000101.01.23 от 09.01.2023	

№ п/п	Наименование предприятия, адрес	Класс санитарной опасности / Вид деятельности	Размер СЗЗ (м), номер решения об установлении СЗЗ или номер санитарно-эпидемиологического заключения	Номер ЗОУИТ в ЕГРН
20	ООО "Управление Технопарками", г. Химки, ул. Рабочая, дом 2А	4 Управление эксплуатацией нежилых фонда, котельная	100 50.18.04.000.Т.000086.12.22 от 26.12.2022	
21	АО "Аэромар" Производственная территория № 1, г. Химки, Шереметьевское шоссе, владение 31	5 Производство и обеспечение бортовым питанием воздушных судов российских и иностранных авиакомпаний	50 50.54.04.000.Т.000004.09.22 от 09.09.2022	
22	АО "Аэромар" Производственная территория № 2, г. Химки, 1-й Северный проезд, в районе гостиничного комплекса Ш-1	4 Ремонт и техническое обслуживание автотранспорта	100 50.54.04.000.Т.000005.09.22 от 09.09.2022	
23	Потребительский кооператив "Север-М", г. Химки, ул. Железнодорожная, д.18 (50:10:0010210:3245)	не классифицируется Торговый комплекс по продаже продуктов питания и товаров народного потребления	Расчетная СЗЗ: СЗЗ не устанавливается 50.99.04.000.Т.000202.04.22 от 28.04.2022	
24	ОАО "МКБ "Факел", г. Химки ул. Академика Грушина, д.33	2 Ракеты для систем и комплексов ПВО	Расчетная СЗЗ: границы СЗЗ предприятия по химическому фактору и шумовым воздействиям проходят по границам промплощадки по всем направлениям. 50.17.01.000.Т.000018.12.21 от 28.12.2021	
25	АО "РОЛЬФ", Ленинградское шоссе, владение 21 (50:10:0010202:103)	4 Торговля розничная легковыми автомобилями и легкими автотранспортными средствами	100 50.18.04.000.Т.000049.09.21 от 07.09.2021	
26	ИП Щербаков А.Н., (50:10:0020703:461, 50:10:0020703:462)	5 Проектируемый производственно-складской комплекс по сборке строительных лесов	50 50.99.04.000.Т.005672.08.21 от 30.08.2021	
27	ООО "БИЭНЕРГЕТИК", Вашутинское шоссе, вл. 36 (50:10:010317:12, 50:10:010317:13)	5 Аренда и управление собственным или арендованным нежилым недвижимым имуществом	50 50.18.04.000.Т.000035.08.21 от 06.08.2021	

№ п/п	Наименование предприятия, адрес	Класс санитарной опасности / Вид деятельности	Размер СЗЗ (м), номер решения об установлении СЗЗ или номер санитарно-эпидемиологического заключения	Номер ЗОУИТ в ЕГРН
28	проектируемый комплекс автомойки с кафе, ул. Панфилова, вблизи НППС "Панфилово" (50:10:0010121:58)	4 Обслуживание автотранспорта, общепит	Расчётная СЗЗ: по границе земельного участка 50:10:0010121:58 50.99.04.000.Т.005627.07.21 от 15.07.2021	
29	Районная котельная МП "Химкинская теплосеть", г. Химки, Нагорное шоссе, д. 6 (50:10:0010101:59, 50:10:0010101:63)	3 Производство электрической и тепловой энергии	Расчётная СЗЗ: север, северо-восток, восток – 300 м от границы территории объекта (по границе ориентировочной СЗЗ), юго-восток – 110 м (по границе территории ВЗУ); юг – 240 м (по границе территории спортивного сооружения (футбольное поле); юго-запад - 88-240 м, запад – 88 м, северо-запад - 88-300 м (по границе зоны для комплексного благоустройства бульвара МБ-6) 50.99.04.000.Т.001065.06.18 от 25.06.2018	
30	Проектируемая зона коммунального обслуживания в составе проектируемых очистных сооружений ливневого стока №1 (ЛОС-1), КНС хозяйственно-бытовых сточных вод, трансформаторной подстанции и открытых автостоянок легкового транспорта на 15 м/мест, квартал "Свистуха" (50:10:0000000:17111)	5 Инженерная инфраструктура в составе комплексной жилой застройки квартала "Свистуха" (ЖК "Рафинад")	Расчетная СЗЗ (от границ участка): с севера - 11 м; с северо-востока - 11 м, по границе СНТ "Юбилейное -2"; с востока - от 11 до 0 м; с юго-востока и юга - по границе территории школы (на расстоянии 0 м, в данных направлениях санитарно-защитная зона не устанавливается); с юго-запада - от 8-9 до 22 м; с запада - 13 м; с северо-запада - 12 м. 50.99.04.000.Т.001143.12.18 от 10.12.2018	
31	ОАО «Горизонт», ул. Репина, д.6	4 Выпуск авиационного и аэродромного оборудования и гражданской продукции	Расчётная СЗЗ от границы промплощадки: север от 0 до 45 м (по границе участка под строительство кафе и до ул. Репина), северо-восток – 30-60 м, восток – 20-60м, юго-восток – 25-60 м, юг – 15-55 м, юго-запад – 55 м по территории автоколонны № 1786, далее по границе промплощадки с территорией гостиницы, общежития, участка для строительства здания административного и спортивно-оздоровительного назначения), северо-запад – 50-60 м 50.99.02.000.Т.001154.07.12 от 19.07.2012	
32	ООО «ПАКС-металл», мкр. Сходня, ул. Горная, 21Б	4 Производство металлической мебели	100 50.18.03.000.Т.000253.07.10 от 20.07.2010	

№ п/п	Наименование предприятия, адрес	Класс санитарной опасности / Вид деятельности	Размер СЗЗ (м), номер решения об установлении СЗЗ или номер санитарно-эпидемиологического заключения	Номер ЗОУИТ в ЕГРН
33	Станция глубокого прессования и сортировки ТКО ООО "Экопромсервис" Химки, мкр. "Левобережный" по Лихачёвскому шоссе (50:10:0010405:7387)	1 Мусороперерабатывающий объект мощностью 96 000 т/год	Расчетная СЗЗ: 560-780 м – от юго-западной границы объекта (по границе садоводческого товарищества "Слава труду" и земельного участка для комплексного освоения в целях жилищного строительства по ул. Совхозная), 490-590 м – от западной границы объекта (по границе земельного участка ЗАО "Первая Ипотечная Компания" для комплексного освоения в целях жилищного строительства), 590- 680 м – от северо-западной границы объекта (по границе земельного участка ЗАО "Первая Ипотечная Компания" для комплексного освоения в целях жилищного строительства), 840-980 м – от северной границы объекта (по границе территории под строительство многоэтажного жилого дома ООО "Актис-Строй" и территории под малоэтажное жилищное строительство АО "Долгопрудненское управление капитального строительства"), 1000 м – от северо-восточной, восточной, юго-восточной и южной границ объекта 50.99.04.000.Т.001138.11.16 от 21.11.2016	
34	ООО "СХОДНЯ-ИНЖИНИРИНГ", мкр. Сходня, ул. Некрасова, д. 2	4 Сдача в аренду собственного недвижимого имущества	Расчетная СЗЗ: 60 м от границы предприятия 50.99.05.000.Т.001484.09.04 от 01.09.2004	
35	ООО "ТехРесурс", Северо-Западная промышленно-коммунальная зона	4 Производство товарных бетонных и растворимых смесей	100 77.01.10.000.Т.001531.05.17 от 10.05.2017	
36	Торговый центр "Лига", г. Химки, Ленинградское шоссе, вл. 5 (50:10:0010121:11)	5 Многофункциональный торгово-сервисный центр с площадкой для парковки автотранспорта	Расчётная СЗЗ: с севера, северо-востока, с востока и юго-востока – на расстоянии 50 м; с юга, юго-запада и запада – 15 м; с северо-запада – 12 м 50.99.04.000.Т.001054.04.17 от 28.04.2017	
37	ООО "Акзо Нобель Автопокрытия", квартал Клязьма, 1-Б	4 Производство, торговля товарами автомобильной косметики и сопутствующими товарами и системами	100 50.18.04.000.Т.000047.08.15 от 04.08.2015	

№ п/п	Наименование предприятия, адрес	Класс санитарной опасности / Вид деятельности	Размер СЗЗ (м), номер решения об установлении СЗЗ или номер санитарно-эпидемиологического заключения	Номер ЗОУИТ в ЕГРН
38	Проектируемые канализационные очистные сооружения производительностью 3240 м3/сут. на объекте: Комплексная жилая застройка с объектами инфраструктуры, д. Юрлово (50:09:0070423:3592)	4 Очистка сточных вод	Расчетная СЗЗ: СЗЗ не устанавливается 50.99.04.000.Т.000394.08.23 от 17.08.2023	
39	Проектируемый складской комплекс ИП Говорская С.П., п. Луново (50:09:0060810:2275)	5 Складирование строительных материалов	Расчетная СЗЗ: с севера - 34 м от границы территории складского комплекса по придомовой территории строящегося 5-ти этажного жилого дома № 33; с северо-востока - 50 м от границы территории складского комплекса; с востока - 50 м от границы территории складского комплекса; с юго-востока - 17-50 м от границы территории складского комплекса по границе земельного участка для дачного строительства; с юга - 50 м от границы территории складского комплекса; с юго-запада - 14-50 м от границы территории складского комплекса по границе земельного участка для дачного строительства; с запада - 50 м от границы территории складского комплекса; с северо-запада - 34 м от границы территории складского комплекса по придомовой территории существующего 5-ти этажного жилого дома № 19 по ул. Гаражная. 50.99.04.000.Т.001016.02.17 от 09.02.2017	
40	Производственно-складской комплекс, д. Брехово, участок 512 (50:09:0070603:404)	4 арендатор – "ТОРГОВО-ПРОМЫШЛЕННАЯ КОМПАНИЯ АРИСТО" (изготовление мебели и мебельной фурнитуры)	Расчетная СЗЗ: СЗЗ не устанавливается 50.99.03.000.Т.000259.06.22 от 21.06.2022	

В границах нормативных СЗЗ производственных объектов находится до 5 % существующего жилого фонда городского округа Химки, главным образом в мкр. Старые Химки и мкр. Сходня. В связи с необходимостью обеспечения нормативных условий проживания населения на указанных территориях, приоритетной задачей является разработка мероприятий по снижению негативного воздействия промышленных и коммунальных объектов для исключения существующей застройки из границ нормативных СЗЗ.

Реальное управление экологической ситуацией в городском округе возможно только в случае усиления контроля за выполнением требований санитарного и природоохранного законодательства на всех производственных и коммунальных объектах.

В современных границах городского округа Химки расположено 18 кладбищ, среди которых:

- Перепечинское кладбище ГБУ «Ритуал», находящееся в собственности г. Москвы;
- Краснополянское кладбище, используемое для захоронения жителей городского округа Лобня⁴;
- Марьино-Знаменское кладбище, используемое для захоронения жителей городского округа Красногорск⁵.

Информация о СЗЗ кладбищ приведена в таблице 2.3.2.

Для захоронения также используется Машкинское кладбище (12,61 га), расположенное в г. Москве.

⁴ По данным Реестра кладбищ, крематориев, стен скорби, расположенных на территории Московской области, по состоянию на 01.04.2024 (Главное управление региональной безопасности Московской области).

⁵ По данным Реестра кладбищ, крематориев, стен скорби, расположенных на территории Московской области, по состоянию на 01.04.2024 (Главное управление региональной безопасности Московской области).

Таблица 2.3.2.

№	Название кладбища, кадастровый номер земельного участка	Площадь, га	Статус	Размер СЗЗ, м
1.	Новолужинское, г. Химки, Нагорное шоссе, 50:10:010105:16	5,66	городское, открытое	В границах земельного участка с кадастровым номером 50:10:0010105:16 ЗООИТ № 50:10-6.89
2.	Клязьминское, г. Химки, мкр. Клязьма-Старбеево, кв. Клязьма, 50:10:0020803:157, 50:10:0020803:1619	3,41	городское, открытое	В границах земельного участка с кадастровым номером 50:10:0020803:157 Письмо Управления Роспотребнадзора по Московской области от 28.12.2020 № 765-Р-04(Н)
3.	Ивановское, г. Химки, мкр. Новогорск-Планерная, 50:10:0080202:286	0,76	городское, открытое	В границах земельного участка с кадастровым номером 50:10:0080202:286 Письмо Управления Роспотребнадзора по Московской области от 28.12.2020 № 766-Р-04(Н)
4.	Трахонеевское, г. Химки, мкр. Клязьма-Старбеево, кв. Трахонеево, 50:10:020602:227	0,4	городское, закрытое для свободного захоронения (постановление от 22.12.2016 № 1316)	В границах земельного участка с кадастровым номером 50:10:020602:227 Письмо Управления Роспотребнадзора по Московской области от 28.12.2020 № 768-Р-04(Н)
5.	Старосходненское, г. Химки, мкр. Сходня, 50:10:060202:288	3,94	городское, открытое	В границах земельного участка с кадастровым номером 50:10:060202:288 Письмо Управления Роспотребнадзора по Московской области от 28.12.2020 № 767-Р-04(Н)
6.	Новосходненское, г. Химки 50:09:0070707:80	14,80	городское, открытое	300 м Расчетная СЗЗ: не устанавливается (санит.-эпидем. заключение 50.99.04.000.Т.005682.09.21 от 09.09.2021)
7.	Мышецкое, д. Мышецкое 50:09:0060703:489	0,65	сельское, закрытое для свободного захоронения (постановление от 31.12.2014 № 749)	50 (ориентировочная СЗЗ)
8.	Краснополянское	8,00	городское (г. Лобня), закрытое для свободного захоронения (постановление Администрации города Лобня от 13.07.2015 № 972)	100 (ориентировочная СЗЗ)
9.	Лесная Цесарка, д. Поярково, 50:09:0060735:669	0,61	сельское, закрытое для свободного захоронения (постановление от 31.12.2014 № 748)	50 (ориентировочная СЗЗ)
10.	Поярково, д. Поярково, 50:09:0060804:109	0,55	сельское, закрытое для свободного захоронения (постановление от 31.12.2014 № 750)	50 (ориентировочная СЗЗ)

№	Название кладбища, кадастровый номер земельного участка	Площадь, га	Статус	Размер СЗЗ, м
11.	Середниково, д. Середниково, 50:09:0070603:1211	4,44	сельское, закрытое для свободного захоронения (постановление Администрации г.о. Солнечногорск от 26.07.2023 №1386)	50 (ориентировочная СЗЗ)
12.	Подolino, д. Подolino, 50:09:0070605:1921	1,23	сельское, открытое	50 (ориентировочная СЗЗ)
13.	Брехово, д. Брехово, 50:09:0070603:1158	1,06	сельское, открытое	50 (ориентировочная СЗЗ)
14.	Рузино, д. Рузино, 50:09:0070602:2063	0,75	сельское, открытое	50 (ориентировочная СЗЗ)
15.	Благовещенка, д. Благовещенка, 50:09:0000000:187253	0,52	сельское, открытое	50 (ориентировочная СЗЗ)
16.	Марьино-Знаменское, вблизи д. Юрлово, 50:09:0070423:2989	0,87	сельское, закрытое для свободного захоронения (Постановление администрации сельского поселения Отрадненское Красногорского муниципального района Московской области от 09.10.2015 № 240/10)	50 (ориентировочная СЗЗ)
17.	Чашниковское, д. Чашниково, 50:09:0060736:332	3,42	сельское, закрытое для свободного захоронения (Постановление от 31.12.2014 № 747)	50 (ориентировочная СЗЗ)
18.	Перепечинское ГБУ «Ритуал», 50:09:0060736:71, 50:09:0060736:553, 50:09:0060736:63	128,135	городское (г. Москвы), открытое	с севера – 100 м, с северо-востока – 100 м; с востока – 25-100 м; с юго-востока – 25-100 м; с юга – 100 м; с юго-запада – 100 м, с запада – 100 м; с северо-запада – 100 м. Решение Федеральной службы по надзору в сфере защиты прав потребителей и благополучию человека от 19.10.2020 № 02/21560-2020-31

На территории смежных муниципальных образований расположен ряд объектов, СЗЗ которых затрагивают территорию городского округа Химки. Прежде всего, это СЗЗ имущественного комплекса ГУП «Ритуал» Митинское кладбище и крематорий, расположенные на территории городского округа Красногорск. СЗЗ для Митинского кладбища установлена решением Федеральной службы по надзору в сфере защиты прав потребителей и благополучия человека от 13.05.2021 № 57-РСЗЗ, для крематория – решением Федеральной службы по надзору в сфере защиты прав потребителей и благополучия человека от 13.05.2021 № 58-РСЗЗ. В установленных границах СЗЗ кладбища и крематория на территории городского округа Химки расположены только лесные участки.

В городском округе Долгопрудный, в мкр. Павельцево, вблизи северо-восточной границы городского округа Химки, расположена нефтебаза ЗАО «Газпромнефть-Терминал» (Павельцевская нефтебаза). Решением Главного государственного санитарного врача по Московской области от 28.12.2021 № 438-04 для нефтебазы установлена СЗЗ, сведения о которой внесены в ЕГРН – ЗОУИТ 50:00-6.1511. Установленная СЗЗ в своей западной части имеет наложение на территорию городского округа Химки – участки для размещения объектов производственной деятельности в мкр. Клязьма-Старбеево.

В городском округе Долгопрудный расположен закрытый полигон ТКО «Долгопрудный», СЗЗ которого составляет 500 м и затрагивает земли городского округа Химки. Рядом с ним расположены кладбища «Долгопрудненское центральное» и «Долгопрудненское южное», являющиеся собственностью г. Москвы и имеющие площадь более 20 га каждое. В настоящее время кладбища являются закрытыми для свободного захоронения и имеют СЗЗ размером 50 м. СЗЗ данных объектов не накладывает дополнительных ограничений на развитие и использование территории городского округа Химки.

Информация по СЗЗ приводится в материалах внесения изменений в генеральный план в справочных целях и не является утверждаемой частью.

Порядок установления, изменения и прекращения существования санитарно-защитных зон, а также особые условия использования земельных участков, расположенных в границах санитарно-защитных зон устанавливаются «Правилами установления санитарно-защитных зон и использования земельных участков, расположенных в границах санитарно-защитных зон», утвержденными постановлением Правительства Российской Федерации от 3.03.2018 № 222.

Санитарно-защитная зона и ограничения использования земельных участков, расположенных в ее границах, считаются установленными со дня внесения сведений о такой зоне в Единый государственный реестр недвижимости (ЕГРН).

Проектные предложения

С целью обеспечения благоприятных условий проживания населения на территории городского округа Химки предусматривается комплекс мероприятий, обеспечивающих благоприятную экологическую ситуацию:

1. Установление СЗЗ для всех предприятий и объектов, являющихся источниками негативного воздействия на окружающую среду.
2. Внесение сведений о них в ЕГРН.
3. Благоустройство СЗЗ предприятий городского округа.
4. Размещение новых предприятий и коммунальных объектов, а также реконструкция существующих на основании расчёта их воздействия на качество воздуха, с обеспечением санитарно-гигиенических нормативов и требований воздухоохранного законодательства, а также – при наличии установленных СЗЗ.

На проектируемых производственных площадях необходимо предусматривать такие виды деятельности предприятий, размеры санитарно-защитных зон от которых (в зависимости от характера производства) не затрагивают сложившуюся или проектируемую жилую застройку, либо разрабатывать в установленном порядке проект сокращения санитарно-защитных зон.

Для небольших площадок с целью обеспечения режима СЗЗ рекомендуется размещение производств не выше 5 класса опасности с СЗЗ, равной 50 м. СЗЗ обеспечивается, при необходимости, за счёт собственной территории.

Для крупных площадок должно быть предусмотрено дифференцированное размещение объектов по их территории – ближе к территориям жилого или рекреационного назначения организуется зона специального защитного озеленения или размещаются экологически нейтральные объекты (общественно-делового назначения, административные здания, склады и т.д.), в центре или на периферии производственных зон – предприятия 4 и 5 класса опасности (в редких случаях – 3 класса).

Размещение общественно-деловых и многофункциональных центров, включающих предприятия торговли, общественного питания, бытового обслуживания, учреждения культуры, спортивные центры, гостиницы, развлекательные центры и т.п., гаражи, а также отдельных торговых комплексов предусматривается в разных районах городского округа. В соответствии с СанПиН 2.2.1/2.1.1.1200-03 «Санитарно-защитные зоны и санитарная классификация предприятий, сооружений и иных объектов. Новая редакция», отдельно стоящие гипермаркеты, супермаркеты, торговые комплексы и центры, предприятия общественного питания, многофункциональные комплексы должны отделяться от жилой застройки СЗЗ размером 50 м.

От планируемых объектов рекреационного назначения, гостиничных комплексов, бизнес-парков, пожарных депо, крытых ФОКов СЗЗ не устанавливаются.

5. Проведение комплексных мероприятий по приведению территории кладбищ в соответствие требованиям Федерального закона от 12.01.1996 № 8-ФЗ «О погребении и похоронном деле», СанПиН 2.1.3684-21 «Санитарно-эпидемиологические требования к содержанию территорий городских и сельских поселений, к водным объектам, питьевой воде и питьевому водоснабжению населения, атмосферному воздуху, почвам, жилым помещениям, эксплуатации производственных, общественных помещений, организации и проведению санитарно-противоэпидемических (профилактических) мероприятий».

7. В Московской области формируется система транспортно-пересадочных узлов (далее – ТПУ) на основе железнодорожных станций, платформ и остановочных пунктов, на которых обеспечивается пересадка пассажиров наземного пассажирского и индивидуального транспорта на железнодорожный транспорт. В соответствии с СТП ТО МО, в городском округе Химки предусмотрено размещение следующих объектов:

- ТПУ «Подрезково»;
- ТПУ «Сходня»;
- ТПУ «Химки»;
- ТПУ «Химки-2»;
- ТПУ «Малино».

Так же предусмотрено размещение транспортно-пересадочного узла на основе ЛРТ «Шереметьево - Долгопрудный – Мытищи» и автомобильной дороги Старошереметьевское шоссе, Савеловское направление МЖД, ст. Шереметьево

ТПУ включает⁶:

- объекты, необходимые для обеспечения удобного и комфортного обслуживания пассажиров при пересадке с одного вида транспорта на другой (железнодорожные станции, платформы и остановочные пункты; железнодорожные вокзалы, автовокзалы и автостанции; торгово-развлекательные объекты; стоянки для временного хранения легкового транспорта⁷; территории для стоянки и разворота общественного автомобильного транспорта; пешеходные переходы);
- автомобильные дороги и проезды, обеспечивающие подъезд к ТПУ.

⁶ Состав объектов, входящих в ТПУ, зависит от величины пассажиропотока и градостроительной ситуации.

⁷ Количество машино-мест определяется исходя из потребности и пассажиропотока.

- СЗЗ устанавливается не от ТПУ целиком, а от отдельных объектов, входящих в его состав, например:
- автобусные вокзалы – 300 м;
- отстойно-разворотные площадки общественного транспорта – 50 м;
- торговые комплексы и центры, предприятия общественного питания, многофункциональные комплексы – 50 м;
- разрыв от автомобильных и железных дорог, наземных гаражей-стоянок, паркингов закрытого типа – принимается на основании результатов расчетов рассеивания загрязнений в атмосферном воздухе и уровней физического воздействия.

Современные санитарные требования могут быть осуществлены при комплексном подходе, сочетающем технические и планировочные мероприятия. Обязательным условием функционирования предприятий на перспективу должно стать внедрение передовых технологий, позволяющих максимально сократить или избежать поступления вредных химических или биологических компонентов выбросов в атмосферу, почвы и водоёмы, предотвратить или снизить воздействие физических факторов до гигиенических нормативов и ниже.

2.4. Поверхностные воды

Существующее положение

Водоохранные зоны

По территории городского округа Химки протекают реки Клязьма, Мещериха, Сходня, Горетовка, Химка, Грачевка, Бусинка, Банька, Синичка, Грязева и их притоки, а также Химкинское водохранилище и канал имени Москвы.

Вследствие наличия водотоков и водоёмов часть территории городского округа занимают водоохранные зоны.

В соответствии с Водным кодексом Российской Федерации, для всех водотоков и водоёмов естественного происхождения вдоль уреза воды устанавливаются водоохранные зоны, основное назначение которых – защита водного объекта от загрязнения, засорения, заиления и истощения вод, а также сохранения среды обитания водных биологических ресурсов и других объектов животного и растительного мира.

Дополнительно в пределах водоохранных зон по берегам водоёмов выделяются прибрежные защитные полосы, представляющие собой территорию строгого ограничения хозяйственной деятельности.

Кроме этого, вдоль береговой линии водного объекта общего пользования устанавливается так называемая «береговая полоса», предназначенная для общего пользования. Каждый гражданин вправе пользоваться (без использования механических транспортных средств) береговой полосой водных объектов общего пользования для передвижения и пребывания около них, в том числе для осуществления любительского и спортивного рыболовства и причаливания плавучих средств.

Размер водоохранных зон, прибрежных защитных полос и береговых полос для наиболее крупных водных объектов, расположенных на территории городского округа Химки, в соответствии с Водным кодексом Российской Федерации, статьи 6 и 65, представлены в таблице 2.4.1.

Для реки, ручья протяженностью менее 10 км от истока до устья водоохранная зона совпадает с прибрежной защитной полосой. Радиус водоохранной зоны для истоков реки, ручья устанавливается в размере 50 м.

Ширина водоохранной зоны озера, водохранилища, за исключением озера, расположенного внутри болота, или озера, водохранилища с акваторией менее 0,5 кв. км, устанавливается в размере 50 м. Ширина водоохранной зоны водохранилища, расположенного на водотоке, устанавливается равной ширине водоохранной зоны этого водотока.

Водоохранные зоны магистральных или межхозяйственных каналов совпадают по ширине с полосами отводов таких каналов.

Водоохранные зоны рек, их частей, помещенных в закрытые коллекторы, не устанавливаются.

Таблица 2.4.1.

Наименование водотока	Наименование водного объекта, куда впадает водоток	Длина водотока, км	Размер, м		
			водоохранной зоны	прибрежной защитной полосы	береговой полосы
р. Клязьма	р. Ока (слева)	686,0	200	50	20
р. Сходня	р. Москва (слева)	47,0	100	50	20
р. Горетовка	р. Сходня (справа)	29,0	100	50	20
р. Химка	р. Москва (слева)	18,0	100	50	20
р. Грачевка	Бутаковский залив	6,0	50	50	5
руч. Ключи	р. Сходня (слева)	7,7	50	50	5
р. Бусинка	р. Лихоборка (справа)	2,3	50	50	5
Канал им. Москвы	-	128,0	200	50	20
Химкинское вдхр.	Канал им. Москвы	3,32 кв. км	200	200	20
Клязьминское вдхр.	р. Клязьма	16,2 кв. км	200	200	20
р. Мещериха (включая озеро Круглое)	р. Клязьма (слева)	17,0 км	100	50	20
ручей без названия – левый приток р. Мещериха	р. Мещериха (слева)	0,75 км	50	50	5
р. Синичка	р. Банька (слева)	10,0 км	50	50	5
р. Банька	р. Москва (слева)	22,0 км	100	50	20
р. Нахабинка	р. Грязева (слева)	10,0 км	100	50	20
р. Грязева	р. Истра (слева)	26,0 км	100	50	20
р. Горетовка	р. Сходня (справа)	27,0 км	100	50	20
прочие реки и ручьи	-	менее 10 км	50	50	5
озеро Черное (в районе д. Благовещенка)	-	около 0,04 кв. км	50	50	5

Режим использования территории в границах водоохранных зон, прибрежных защитных полос и береговых полос определяется Водным кодексом Российской Федерации (статьи 6 и 65).

В границах водоохранных зон запрещаются (ст. 65 Водного кодекса РФ):

- 1) использование сточных вод в целях повышения почвенного плодородия;
- 2) размещение кладбищ, скотомогильников, объектов размещения отходов производства и потребления, химических, взрывчатых, токсичных, отравляющих и ядовитых веществ, пунктов захоронения радиоактивных отходов, а также загрязнение территории загрязняющими веществами, предельно-допустимые концентрации которых в водах водных объектов рыбохозяйственного значения не установлены;
- 3) осуществление авиационных мер по борьбе с вредными организмами;
- 4) движение и стоянка транспортных средств (кроме специальных транспортных средств), за исключением их движения по дорогам и стоянки на дорогах и в специально оборудованных местах, имеющих твердое покрытие;
- 5) строительство и реконструкция автозаправочных станций, складов горюче-смазочных материалов (за исключением случаев, если автозаправочные станции, склады горюче-смазочных материалов размещены на территориях портов, инфраструктуры

внутренних водных путей, в том числе баз (сооружений) для стоянки маломерных судов, объектов органов федеральной службы безопасности), станций технического обслуживания, используемых для технического осмотра и ремонта транспортных средств, осуществление мойки транспортных средств;

б) хранение пестицидов и агрохимикатов (за исключением хранения агрохимикатов в специализированных хранилищах на территориях морских портов за пределами границ прибрежных защитных полос), применение пестицидов и агрохимикатов;

7) сброс сточных, в том числе дренажных, вод;

8) разведка и добыча общераспространенных полезных ископаемых (за исключением случаев, если разведка и добыча общераспространенных полезных ископаемых осуществляются пользователями недр, осуществляющими разведку и добычу иных видов полезных ископаемых, в границах предоставленных им в соответствии с законодательством Российской Федерации о недрах горных отводов и (или) геологических отводов на основании утвержденного технического проекта в соответствии со статьей 19.1 Закона Российской Федерации от 21 февраля 1992 года № 2395-1 «О недрах»).

В границах водоохранных зон допускаются проектирование, строительство, реконструкция, ввод в эксплуатацию, эксплуатация хозяйственных и иных объектов при условии оборудования таких объектов сооружениями, обеспечивающими охрану водных объектов от загрязнения, засорения, заиления и истощения вод в соответствии с водным законодательством и законодательством в области охраны окружающей среды. Выбор типа сооружения, обеспечивающего охрану водного объекта от загрязнения, засорения, заиления и истощения вод, осуществляется с учетом необходимости соблюдения установленных в соответствии с законодательством в области охраны окружающей среды нормативов допустимых сбросов загрязняющих веществ, иных веществ и микроорганизмов. В целях настоящей статьи под сооружениями, обеспечивающими охрану водных объектов от загрязнения, засорения, заиления и истощения вод, понимаются:

1) централизованные системы водоотведения (канализации), централизованные ливневые системы водоотведения;

2) сооружения и системы для отведения (сброса) сточных вод в централизованные системы водоотведения (в том числе дождевых, талых, инфильтрационных, поливомоечных и дренажных вод), если они предназначены для приема таких вод;

3) локальные очистные сооружения для очистки сточных вод (в том числе дождевых, талых, инфильтрационных, поливомоечных и дренажных вод), обеспечивающие их очистку исходя из нормативов, установленных в соответствии с требованиями законодательства в области охраны окружающей среды и настоящего Кодекса;

4) сооружения для сбора отходов производства и потребления, а также сооружения и системы для отведения (сброса) сточных вод (в том числе дождевых, талых, инфильтрационных, поливомоечных и дренажных вод) в приемники, изготовленные из водонепроницаемых материалов;

5) сооружения, обеспечивающие защиту водных объектов и прилегающих к ним территорий от разливов нефти и нефтепродуктов и иного негативного воздействия на окружающую среду.

В отношении территорий ведения гражданами садоводства или огородничества для собственных нужд, размещенных в границах водоохранных зон и не оборудованных сооружениями для очистки сточных вод, до момента их оборудования такими сооружениями и (или) подключения к системам допускается применение приемников, изготовленных из водонепроницаемых материалов, предотвращающих поступление загрязняющих веществ, иных веществ и микроорганизмов в окружающую среду.

На территориях, расположенных в границах водоохранных зон и занятых защитными лесами, особо защитными участками лесов, наряду с ограничениями, установленными Водным кодексом РФ, действуют ограничения, предусмотренные установленными лесным

законодательством правовым режимом защитных лесов, правовым режимом особо защитных участков лесов.

Строительство, реконструкция и эксплуатация специализированных хранилищ агрохимикатов допускаются при условии оборудования таких хранилищ сооружениями и системами, предотвращающими загрязнение водных объектов.

В границах прибрежных защитных полос дополнительно запрещаются:

- 1) распашка земель;
- 2) размещение отвалов размываемых грунтов;
- 3) выпас сельскохозяйственных животных и организация для них летних лагерей, ванн.

Установление границ водоохранных зон и границ прибрежных защитных полос водных объектов, в том числе обозначение на местности посредством специальных информационных знаков, осуществляется в порядке, установленном Правительством Российской Федерации.

В настоящее время режим водоохранных зон и прибрежных зон соблюдается не полностью. Имеются случаи расположения в водоохранных зонах рек кладбищ, участков индивидуальной жилой застройки и садоводческих товариществ, не обеспеченных системой ливневой канализации и не имеющих очистных сооружений поверхностных и бытовых стоков, что противоречит Водному Кодексу Российской Федерации.

Так, кладбища Трахонеевское, Старосходненское, Краснополянское, Поярково, Середниково, Брехово, Рузино расположены в водоохранных зонах водных объектов, кладбища Клязьминское, Трахонеевское, Лесная Цесарка, Поярково, Чашниковское и часть Перепечинского кладбища – во 2-м поясе ЗСО источников питьевого водоснабжения г. Москвы (таблица 2.4.2).

Таблица 2.4.2.

Название кладбища, кадастровый номер земельного участка	Площадь, га	Статус	Соблюдение водоохранного режима
Новолужинское, г. Химки, Нагорное шоссе, 50:10:010105:16	5,66	городское, открытое	соблюдается
Клязьминское, г. Химки, мкр. Клязьма-Старбеево, кв. Клязьма, 50:10:0020803:157, 50:10:0020803:1619	3,41	городское, открытое	во 2-м поясе ЗСО
Ивановское, г. Химки, мкр. Новогорск-Планерная, 50:10:0080202:286	0,76	городское, открытое	соблюдается
Трахонеевское, г. Химки, мкр. Клязьма-Старбеево, кв. Трахонеево, 50:10:020602:227	0,4	городское, закрытое для свободного захоронения (постановление от 22.12.2016 № 1316)	полностью в водоохранной зоне р. Клязьма (200 м), во 2-м поясе ЗСО
Старосходненское, г. Химки, мкр. Сходня, 50:10:060202:288	3,94	городское, открытое	частично в водоохранной зоне ручья – притока р. Сходни (50 м)
Новосходненское, г. Химки, 50:09:0070707:80	14,80	городское, открытое	соблюдается
Мыщецкое, д. Мыщецкое, 50:09:0060703:489	0,65	сельское, закрытое для свободного захоронения (Постановление от 31.12.2014 № 749)	соблюдается

Название кладбища, кадастровый номер земельного участка	Площадь, га	Статус	Соблюдение водоохранного режима
Краснополянское	8,00	городское (г. Лобня), закрытое для свободного захоронения (Постановление администрации города Лобня от 13.07.2015 № 972)	северная часть в ВЗ ручья – притока р. Мещериха (50 м)
Лесная Цесарка, д. Поярково, 50:09:0060735:669	0,61	сельское, закрытое для свободного захоронения (Постановление от 31.12.2014 № 748)	полностью во 2-м поясе ЗСО
Поярково, д. Поярково, 50:09:0060804:109	0,55	сельское, закрытое для свободного захоронения (Постановление от 31.12.2014 № 750)	полностью во 2-м поясе ЗСО, восточная часть в ВЗ пруда на ручье – притоке р. Клязьмы (50 м)
Середниково, д. Середниково, 50:09:0070603:1211	4,44	сельское, закрытое для свободного захоронения (Постановление Администрации г.о. Солнечногорск от 26.07.2023 №1386)	северная часть в ВЗ р. Горетовка (100 м)
Подolino, д. Подolino, 50:09:0070605:1921	1,23	сельское, открытое	соблюдается
Брехово, д. Брехово, 50:09:0070603:1158	1,06	сельское, открытое	восточная часть в ВЗ ручья – притока р. Горетовки (50 м)
Рузино, д. Рузино, 50:09:0070602:2063	0,75	сельское, открытое	западная часть в ВЗ ручья – притока р. Горетовки (50 м)
Благовещенка, д. Благовещенка 50:09:0000000:187253	0,52	сельское, открытое	соблюдается
Марьино-Знаменское, вблизи д. Юрлово, 50:09:0070423:2989	0,87	сельское, закрытое для свободного захоронения (Постановление администрации сельского поселения Отрадненское Красногорского муниципального района Московской области от 09.10.2015 № 240/10)	соблюдается
Чашниковское, д. Чашниково, 50:09:0060736:332	3,42	сельское, закрытое для свободного захоронения (Постановление от 31.12.2014 № 747)	полностью во 2-м поясе ЗСО
Перепечинское ГБУ «Ритуал», 50:09:0060736:71, 50:09:0060736:553, 50:09:0060736:63	128,135	городское (г. Москвы)	южная часть во 2-м поясе ЗСО

В соответствии с Водным кодексом Российской Федерации, размещение кладбищ в границах водоохраных зон не допускается, поэтому расположенные там кладбища должны быть закрыты, должны быть предусмотрены мероприятия по исключению подтопления и затопления территории кладбищ. В соответствии с СП 2.1.4.2625-10 «Зоны санитарной охраны источников питьевого водоснабжения г. Москвы», на территории 2 пояса ЗСО станций водоподготовки и гидроузлов не допускается размещение новых кладбищ, на существующих же кладбищах не допускается расширение территории, но разрешается захоронение в родственные могилы в соответствии с СанПиН 2.1.3684-21 «Санитарно-эпидемиологические требования к содержанию территорий городских и сельских поселений, к водным объектам, питьевой воде и питьевому водоснабжению населения, атмосферному воздуху, почвам, жилым помещениям, эксплуатации производственных, общественных помещений, организации и проведению санитарно-противоэпидемических (профилактических) мероприятий».

Строительство в пойменной части рек, а также в пределах овражной сети негативно сказывается не только на самих водотоках (снижение расходов воды, потеря части поверхностного стока, нарушение системы дренирования территории и т.п.), но и на вышележащей части водосбора (заболачивание вышележащей территории, подтопление зданий и возможное загрязнение грунтовых и подземных вод из-за повышения их уровней).

Зоны санитарной охраны источников питьевого водоснабжения г. Москвы

В настоящее время границы зоны санитарной охраны (ЗСО) источников питьевого водоснабжения г. Москвы, применительно к территории городского округа Химки, гигиенические требования к организации и санитарному режиму территории и акватории ЗСО источников питьевого водоснабжения города Москвы определены решением Исполкома Моссовета и Мособлисполкома от 17.04.1980 № 500-1143 (с изм. от 08.10.2018) «Об утверждении проекта установления красных линий границ зон санитарной охраны источников водоснабжения г. Москвы в границах ЛПЗП», а также СП 2.1.4.2625-10 «Зоны санитарной охраны источников питьевого водоснабжения г. Москвы».

В соответствии с данными документами, территория городского округа Химки, расположенная в водосборных бассейнах реки Грязева (приток реки Истры первого порядка), реки Клязьмы и ее притока – реки Мещерихи, а также прилегающая к каналу им. Москвы, Клязьминскому и Химкинскому водохранилищам, относится ко второму поясу зоны санитарной охраны источников питьевого водоснабжения.

В соответствии с решением от 17.04.1980 № 500-1143 во втором поясе запрещается такое использование территории или источников водоснабжения, которое может вызвать качественное или количественное ухудшение последних. Во втором поясе выделена режимная "жесткая" зона, в которую входят прибрежные участки канала им. Москвы и его водохранилищ, шириной по 150 м в обе стороны. В этой зоне воспрещается всякое строительство и обработка земли с применением навозного удобрения, воспрещается стирка белья, водопой и купанье скота.

На часть территории городского округа Химки по правому берегу канала им. Москвы, на участок от МКАД до Химкинского железнодорожного моста, протяженностью 1500 м границы 2-го пояса зоны санитарной охраны источника питьевого и хозяйственно-бытового водоснабжения г. Москвы установлены распоряжением Министерства экологии и природопользования Московской области.

По «Проекту определения границ 2-го пояса зоны санитарной охраны источника питьевого и хозяйственно-бытового водоснабжения г. Москвы по правому берегу Канала им. Москвы на участок от МКАД до Химкинского железнодорожного моста в городском округе Химки протяженностью 1500 м на территории Московской области» получены положительные экспертное заключение ФБУЗ «Центр гигиены и эпидемиологии в Московской области» от 28.09.2021 № 13-Э/3115 и санитарно-эпидемиологическое заключение Управления Роспотребнадзора по Московской области от 13.10.2021 № 50.99.04.000.Т.000037.10.21. В соответствии с данными заключениями, боковые границы 2

пояса ЗСО по правому берегу Канала им. Москвы на участок от МКАД до Химкинского железнодорожного моста устанавливаются на расстоянии 500 м от уреза воды в соответствии с требованиями п. 3.4.3 СП 2.1.4.2625-10 «Зоны санитарной охраны источников питьевого водоснабжения г. Москвы». В составе второго пояса ЗСО выделена 100-метровая зона, в пределах которой действуют дополнительные ограничения в соответствии с СП 2.1.4.2625-10.

Также границы второго пояса ЗСО установлены на часть территории городского округа Химки по правому и левому берегам Канала им. Москвы от причала «Маяк» до железнодорожного моста «Химкинский мост» по правому берегу и далее по левому берегу до МКАД протяженностью 1920 м на территории Московской области. На основании санитарно-эпидемиологического заключения Управления Роспотребнадзора по Московской области от 28.07.2022 № 50.99.04.000.Т.000054.07.22 боковая граница 2 пояса ЗСО определена на расстоянии 500 метров от уреза воды для участка по правому и левому берегам Канала им. Москвы, в составе второго пояса ЗСО выделена 100-метровая зона дополнительных ограничений.

Ещё один проект установления границ 2-го пояса зоны санитарной охраны источника питьевого и хозяйственно-бытового водоснабжения г. Москвы касается участка вдоль реки Клязьма от скоростной автомобильной дороги Москва – Санкт-Петербург М11 «Нева» до Клушинского шоссе и притоков первого порядка общей протяженностью 11 410 м. По санитарно-эпидемиологическому заключению Управления Роспотребнадзора по Московской области от 20.09.2022 № 50.99.04.000.Т.000066.09.22 боковые границы 2 пояса ЗСО определяются на расстоянии 500 метров от уреза воды на участок по правому и левому берегам основного водотока – реки Клязьма и ее притоков первого порядка в районе д. Клушино. В составе второго пояса ЗСО выделена 100-метровая зона.

Для территории городского округа Химки во втором поясе ЗСО г. Москвы в соответствии с СП 2.1.4.2625-10 предусмотрены следующие ограничения:

1. При предоставлении земельных участков для строительства новых объектов, а также при реконструкции существующих объектов в пределах территории 2-го пояса ЗСО необходимо учитывать ограничения плотности застройки и заселения, а также уровня благоустройства территорий.

2. При отводе участков под строительство учреждений отдыха (пансионаты, загородные базы и др.) следует исходить из плотности отдыхающих на территории предприятий не более 15-20 чел. на 1 га земельного участка для организации отдыха.

3. Не допускается размещение земельных участков под дачное, садово-огородное, индивидуальное жилищное строительство, очистные сооружения канализации, автозаправочных станций (АЗС) легковых автомобилей на расстоянии менее 100 метров от уреза воды источника питьевого водоснабжения при нормальном подпорном уровне для водохранилищ и при летне-осенней межени для основных водотоков и притоков первого порядка. При строительстве и реконструкции объектов отдыха и спорта необходимо соблюдать требование, чтобы все строения располагались на расстоянии не менее 100 метров от уреза воды. В зонах рекреации в полосе 100 м от уреза воды не допускается капитальная застройка, за исключением размещения, реконструкции и капитального ремонта линейных объектов федерального, регионального и местного значения; допускается установка малых архитектурных форм. Размещение, реконструкция и капитальный ремонт линейных объектов федерального, регионального и местного значения осуществляется при условии выполнения мероприятий по предупреждению загрязнения источника водоснабжения. В случае размещения и реконструкции автомобильных дорог должно быть обеспечено наличие водоотвода поверхностного стока с дорожного полотна с последующей его очисткой на локальных очистных сооружениях в соответствии с гигиеническими нормативами.

4. Не допускается размещение объектов, обуславливающих опасность химического и микробного загрязнения почвы, грунтовых вод и воды источника водоснабжения:

- кладбищ, скотомогильников;

- складов горюче-смазочных материалов, ядохимикатов, минеральных удобрений;
- накопителей промстоков, шламохранилищ, полигонов и накопителей твердых промышленных отходов (ТПО) и полигонов твердых бытовых отходов (ТБО);
- полей ассенизации, полей фильтрации, сельскохозяйственных полей орошения, полей подземной фильтрации;
- животноводческих и птицеводческих комплексов, ферм, силосных траншей и навозохранилищ;
- применение пестицидов, органических и минеральных удобрений;
- изменение технологии действующих предприятий, связанное с увеличением техногенной нагрузки на источник водоснабжения;
- на территории шириной не менее 500 м от уреза воды не допускаются сплошные рубки леса, выполняющие функции защиты природных и иных объектов, за исключением:
 - ✓ рубок, проводимых в целях ухода за лесными насаждениями;
 - ✓ рубок в случаях, если выборочные рубки не обеспечивают замену лесных насаждений, утрачивающих свои средообразующие, водоохранные, санитарно-гигиенические, оздоровительные и иные полезные функции, на лесные насаждения, обеспечивающие сохранение целевого назначения защитных лесов и выполняемых ими полезных функций;
 - ✓ рубок для осуществления геологического изучения недр, разведки и добычи полезных ископаемых в целях организации питьевого и хозяйственно-бытового водоснабжения;
 - ✓ рубок для использования водохранилищ и иных искусственных водных объектов, а также гидротехнических сооружений, морских портов, морских терминалов, речных портов, причалов;
 - ✓ рубок для строительства, реконструкции, эксплуатации линий электропередачи, линий связи, дорог, трубопроводов и других линейных объектов, а также сооружений, являющихся неотъемлемой технологической частью указанных объектов.

5. Не допускается расположение стойбищ, выпас скота в пределах прибрежной полосы 500 м от уреза воды, а также распашка земли в пределах прибрежной полосы 100 метров.

6. Территории городских поселений должны иметь системы городской канализации с блоками механической, биологической и третичной очистки городских сточных вод, а также системы ливневой канализации с отводом стоков на очистные сооружения.

7. Запрещается сброс сточных, в том числе дренажных вод в водные объекты, расположенных в границах 2 пояса ЗСО (в том числе очищенных), для объектов, которые введены в эксплуатацию и разрешение на строительство которых получено после 31.12.2006. Для объектов, которые введены в эксплуатацию или разрешение на строительство которых выдано до 31.12.2006 не допускается сброс в водные объекты сточных, в том числе дренажных вод, не отвечающих гигиеническим требованиям к охране поверхностных вод.

8. При водоснабжении объекта индивидуального жилищного и дачного строительства из шахтного колодца или водоразборных колонок без домовой распределительной сети допускается устройство герметичных выгребов при условии обеспечения регулярного вывоза отходов спецавтотранспортом на сливные станции.

9. Пользование акваторией источника питьевого водоснабжения в пределах 2-го пояса ЗСО для купания, туризма, водного спорта и рыбной ловли допускается в установленных местах (зонах рекреации) при соблюдении гигиенических требований к охране поверхностных вод.

10. Суда, курсирующие по акватории ЗСО, дебаркадеры и брандвахты должны быть оборудованы устройствами для сбора фановых, подсланевых вод и твердых отходов.

Накопленные сточные воды и твердые отходы передаются либо на фекально-перекачивающие станции, либо на специальные очистные суда.

11. Использование химических методов борьбы с эвтрофикацией водных объектов допускается при условии применения препаратов, безопасность которых подтверждена соответствующим документом.

Качество поверхностных вод

Качество воды рек на территории городского округа Химки формируется под воздействием таких природных факторов как заболоченность, литологическое строение подстилающих поверхностей, залесенность, распаханность водосборов. Антропогенное воздействие реки испытывают от организованных постоянных сбросов хозяйственно-бытовых сточных вод, неорганизованных стоков, как за пределами городского округа, так и на его территории. Кроме этого, поступление загрязненных вод осуществляется из канала им. Москвы и Клязьминского водохранилища.

Городской округ Химки в старых границах (до объединения с частью городского округа Солнечногорск в 2022 г.) собственных очистных сооружений не имеет. Эта территория входит в зону действия Курьяновских, Люберецких и Зеленоградских очистных сооружений московской канализации.

Централизованной системой канализации охвачена капитальная многоквартирная жилая застройка, объекты социальной инфраструктуры и общественного назначения (рекреационного, спортивного, медицинского и пр.). Промышленные предприятия канализуются в городскую систему, частично через локальные сооружения предварительной очистки (при наличии специфических загрязнений, недопустимых к сбросу в коммунальную канализацию).

Частично застройка кварталов Свистуха, Старбеево, Терехово, Траханеево, Ивакино канализована в индивидуальные септики с вывозом отходов спецтехникой в специально оборудованный канализационный колодец в районе КНС «Новогорск» и пункт слива ЖБО «Усково». Жители индивидуальной застройки используют выгребные ямы, индивидуальные очистные установки с выпуском очищенной воды на рельеф.

На «новой» территории городского округа Химки (территория бывших сельских поселений Луневское и Кутузовское) действуют несколько систем централизованного водоотведения с очистными сооружениями канализации (ОСК), расположенными в п. Лунево, д. Поярково, д. Брехово, д. Юрлово, п. Санатория «Энергия», п. Санатория «Мцыри». В таблице 2.4.3 представлены сведения об этих очистных сооружениях, основанные на данных Схемы водоснабжения и водоотведения городского округа Солнечногорск Московской области на период с 2022 по 2042 года (утв. распоряжением Министерства энергетики Московской области от 23.06.2023 № 61-р).

На территориях ведомственных объектов существуют локальные сооружения очистки сточных вод и свои собственные КНС (например, ОАО «Шерри-зон», «Инком Шотленд», полигон МАДИ, Филиал ГКБ им. Пирогова, «ПепсиКо Холдинг», в/ч 7576). Сброс стоков осуществляется в коллекторы ПУ «Зеленоградводоканал». В централизованном водоотведении сточных вод от населения эти объекты не участвуют.

Таблица 2.4.3.

Название очистных сооружений	Год постройки	Производительность, куб. м/сут		% износа	Место сброса очищенных стоков
		проект	факт		
ОСК п. Лунево	1975	1860	613,50	73	по трубе в естественный овраг протяженностью около 1 км и далее в р. Клязьму
ОСК д. Поярково	1996	174,19	33,14	18	на рельеф и далее в р. Клязьму
ОСК Брехово	1977, реконстр. в 2018 г.	2000	380	н/д	ручей, впадающий в р. Горетовку

Название очистных сооружений	Год постройки	Производительность, куб. м/сут		% износа	Место сброса очищенных стоков
		проект	факт		
ОСК Юрлово	1965, реконстр. в 2018 г.	1000	365,81	н/д	ручей Безымянный
ОСК санатория «Энергия»	н/д	300	22,79	н/д	поля фильтрации
ОСК санатория «Мцыри»	1967	н/д	64,9	н/д	р. Горетовка

Оценка воздействия деятельности ОСК на окружающую среду показала, что превышения предельно-допустимых концентраций вредных веществ после очистки не выявлено.

Проблемным вопросом в части сетевого канализационного хозяйства является истечение срока эксплуатации трубопроводов, а также истечение срока эксплуатации запорно-регулирующей арматуры на напорных канализационных трубопроводах.

Износ магистральных сетей составляет 20-70%. Это приводит к риску возникновения аварийных ситуаций на сетях – образованию утечек, поэтому необходима своевременная реконструкция и модернизация сетей хозяйственно-бытовой канализации.

В Московской области наблюдения за качеством поверхностных вод осуществляет Федеральное государственное бюджетное учреждение «Центральное управление по гидрометеорологии и мониторингу окружающей среды» (ФГБУ «Центральное УГМС»).

Изучение состава и свойств поверхностных вод Московского региона проводится в 37 пунктах в 60 створах, из которых ни один не расположен в городском округе Химки. Из рек, протекающих по территории городского округа Химки, створы государственной сети наблюдений (ГСН) имеются только на р. Клязьме. Ближайший из них расположен на входе в г. Щёлково, значительно ниже по течению от городского округа Химки. По данным «Бюллетеня загрязнения окружающей среды Московского региона за 2023 г.» (Росгидромет, ФГБУ «Центральное УГМС», Москва, 2024) качество воды р. Клязьмы в г. Щелково по удельному комбинаторному индексу загрязненности воды (УКИЗВ) соответствовало четвертому классу разрядам «А» и «Б» (грязные воды).

В городском округе Химки основной вклад в загрязнение р. Клязьмы вносит международный аэропорт Шереметьево, имеющий несколько выпусков поверхностного стока в саму р. Клязьму и ее притоки, причем не на всех выпусках имеются очистные сооружения.

Мониторинг качества воды канала им. Москвы и его водораздельных водохранилищ осуществляет ФГБВУ «Центррегионводхоз». Отбор проб из Химкинского водохранилища на территории городского округа Химки в двух створах: устье р. Чернявка и Водовыпуск № 3 с очистного сооружения № 12 ГУП «Мосводосток». По данным наблюдений 2008-2017 гг., качество воды Химкинского водохранилища изменилась от класса IIIб «очень загрязненная» до классов IVa, IVб – «грязная». Тенденции загрязненности воды Химкинского водохранилища за период 2015-2017 гг.: увеличение уровня загрязнения железом общим, марганцем; снижение уровня загрязнения фенолами, цинком. Не выявлено превышение ПДК БПК₅ (рисунок 2.4.1).

Пробы воды природной поверхностной для оценки токсикологического состояния водоемов отбирались в 2017 году 4 раза в основные гидрологические фазы. В итоге, в створе устье р. Чернявка Химкинского водохранилища выявлено хроническое токсическое действие на тест-объекты. При разбавлении в 2 раза (1:1) проба не оказывает хроническое токсическое действие.

Степень загрязнения донных отложений нефтепродуктами в створах Химкинского водохранилища соответствуют уровню «очень загрязненные» (свыше 1000 мг/кг).



Рисунок 2.4.1. Изменение загрязнения воды Химкинского водохранилища за 2015-2017 гг.

В пределах городского округа Химки крупных промышленных источников загрязнения воды р. Сходня, осуществляющих сброс сильнозагрязненных вод, нет. Все крупные предприятия мкр. Сходня и мкр. Подрезково имеют очистные сооружения, в реку осуществляется сброс нормативно-чистых вод. Основными вкладчиками в загрязнение воды р. Сходня являются объекты, расположенные на территории Москвы и городского округа Красногорск Московской области.

Производственные и поверхностные сточные воды с территорий промышленных предприятий попадают в поверхностные водоемы непосредственно, либо через городской коллектор. Распространено отведение загрязненного поверхностного стока на рельеф. Наличие плохо очищенных стоков говорит о недостаточной паспортной эффективности установленных очистных сооружений. В местах сброса промышленных и поверхностных стоков в водные объекты фиксируются концентрации загрязняющих веществ, превышающие предельно-допустимые. Основное воздействие на неблагоприятное состояние водоемов оказывают предприятия АО «НПО Энергомаш», «Факел», НИИРП, НПО им. Лавочкина, что диктует необходимость расширения сети локальных очистных сооружений на этих предприятиях, внедрение систем автоматического отключения сбросов при превышении нормативов ПДК содержащихся в них вредных веществ.

На фоне интенсификации освоения территории городского округа Химки уменьшения объемов сброса загрязняющих веществ в водные объекты не происходит, что приводит к дальнейшему ухудшению их экологического состояния.

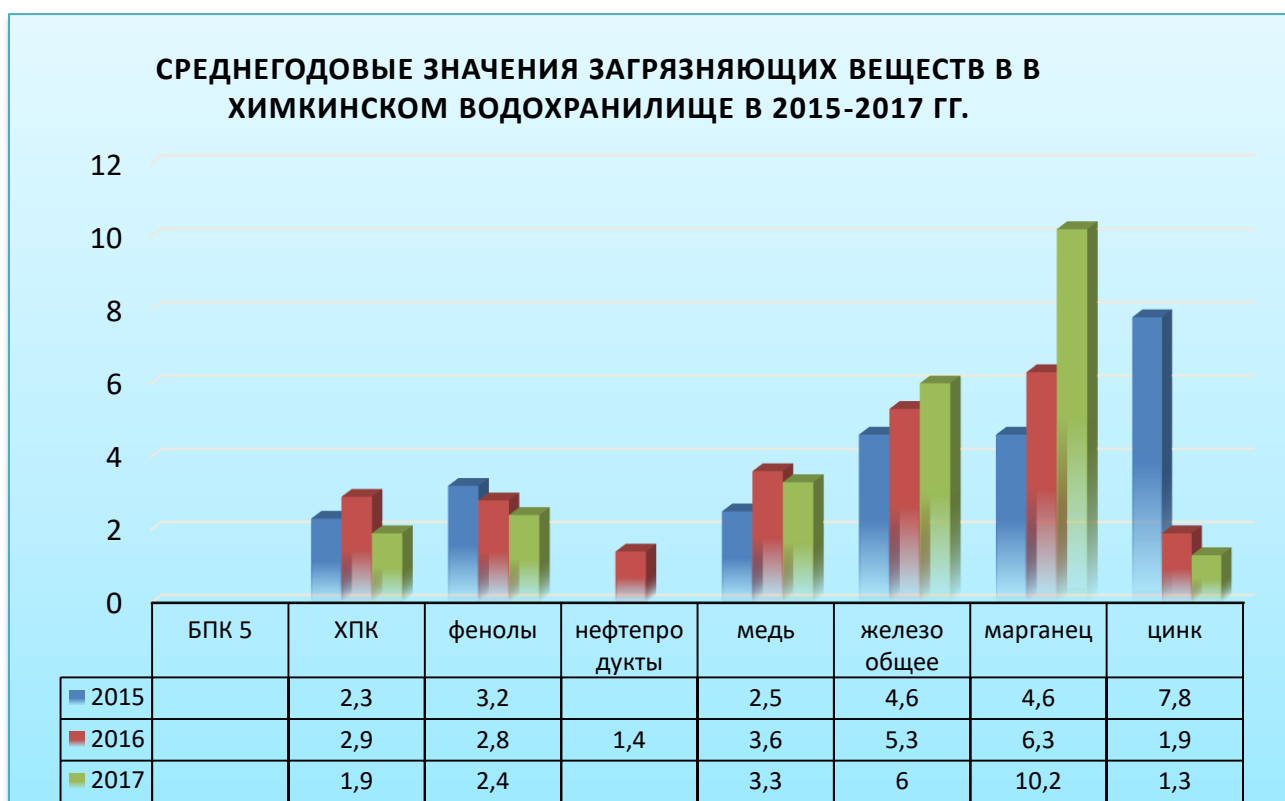
Проектные предложения

Реализация решений генерального плана городского округа Химки приведёт к увеличению нагрузки на поверхностные водные объекты в связи с ростом объёмов водопотребления и водоотведения для обеспечения перспективной жилой застройки, размещением новых объектов производственного, складского, коммунального и иного назначения, что может привести как к дальнейшему ухудшению качества поверхностных водных объектов, так и к нарушению их гидрологического режима.

Основным направлением улучшения качества водных объектов является ликвидация источников их загрязнения: недостаточно очищенных хозяйственно-бытовых и ливневых

сточных вод, промышленных сточных вод, участков несанкционированного складирования отходов, промышленных объектов в пределах водоохранных зон водных объектов, размещенных там с нарушением требований Водного кодекса Российской Федерации, ст. 65. Для обеспечения отвода и очистки бытовых и производственных стоков с территории городского округа предусмотрены следующие мероприятия:

- подключение планируемой застройки к существующим и планируемым сетям водоотведения;
- строительство и реконструкция очистных сооружений канализации;
- предварительную очистку промышленных сточных вод на локальных очистных сооружениях перед сбросом в сети водоотведения, использование систем оборотного и повторного водоснабжения на промышленных предприятиях;
- максимально возможное повторное использование очищенных стоков в технологических процессах на предприятиях, что позволит не только уменьшить потери воды, но и предотвратить сброс в водные объекты недостаточно очищенных промышленных сточных вод.

Существующая система дождевой канализации городского округа не обеспечивает полного поверхностного водоотвода. Во многих случаях водоотвод осуществляется по рельефу и кюветам вдоль дорог и не представляет собой единой системы. Отсутствуют городские очистные сооружения поверхностного стока. К обострению проблемы загрязнения приведёт рост расходов поверхностного стока, связанный с намечаемым увеличением площадей застройки в городском округе, следовательно, увеличением площадей с твёрдым покрытием, ростом автомобильного парка.

Реализация мероприятий документа территориального планирования городского округа Химки должна сопровождаться разработкой и выполнением комплексной программы реабилитации водных объектов, которая должна включать:

- соблюдение режима водоохранных зон и прибрежных защитных полос водных объектов в соответствии с Водным кодексом РФ, ст. 65;
- соблюдение режима зон санитарной охраны поверхностных источников питьевого водоснабжения г. Москвы в соответствии с решением Исполкома Моссовета и Мособлисполкома от 17.04.1980 № 500-1143 «Об утверждении проекта установления красных линий границ зон санитарной охраны источников водоснабжения г. Москвы в границах ЛПЗП», а также СП 2.1.4.2625-10 «Зоны санитарной охраны источников питьевого водоснабжения г. Москвы»;
- увеличение охвата застроенных и вновь застраиваемых территорий системами отвода и очистки поверхностного стока со строительством очистных сооружений поверхностного стока и очисткой загрязненного поверхностного стока до нормативных показателей;
- благоустройство территории, увеличение площади озеленённых территорий;
- проведение постоянных работ по очистке водоохранных и прибрежных зон открытых водоёмов от мусора, донных отложений, благоустройства береговых зон, проведения работ против комаров, как разносчиков малярии;
- развитие систем водоотвода вдоль транспортных магистралей с высокой интенсивностью движения, проходящих по территории городского округа;
- снегоудаление с проезжих частей улиц и тротуаров и утилизацию загрязненного снега.

При проведении данных мероприятий основные источники загрязнения поверхностных вод будут ликвидированы, что в перспективе приведёт к улучшению состояния водных объектов.

2.5. Подземные воды

Существующее положение

Водоснабжение потребителей городского округа Химки осуществляется от

следующих источников:

1) города Химки от двух источников – водой из подземных артезианских скважин и водой из системы московского водопровода,

2) микрорайонов Новогорск, Планерная, Сходня, Подрезково, Фирсановка и квартала Старбеево, коттеджного посёлка Терехово, а также территории бывших сельских поселений Луневское и Кутузовское – только водой из подземных артезианских скважин;

3) кварталов Международный, Клязьма, Трахонеево, Свистуха, Яковлево мкр. Клязьма-Старбеево – водой из системы московского водопровода.

Водоснабжение городского округа Химки на 68-70% осуществляется за счет использования подземных вод. Основными эксплуатационными водоносными горизонтами являются каменноугольные водоносные горизонты всех трех отделов: верхнекаменноугольный касимовский, среднекаменноугольный подольско-мячковский и нижнекаменноугольный окско-протвинский (алексинско-протвинский) и каширский водоносные горизонты.

Качество артезианской воды, поступающей от трех водоносных горизонтов, соответствует СанПиН 1.2.3685-21 «Гигиенические нормативы и требования к обеспечению безопасности и (или) безвредности для человека факторов среды обитания», а также требованиям СанПиН 2.6.1.2523-09 «Нормы радиационной безопасности (НРБ-99/2009)», за исключением:

- для касимовского горизонта – общей жесткости (до 1,3 ПДК), мутности (до 4,2 ПДК), железа общего (до 4,4 ПДК);
- для подольско-мячковского водоносного горизонта – фторидов (до 2,9 ПДК), лития (до 5 ПДК), показателя общей альфа-активности (до 4,6 ПДК);
- для каширского и окско-протвинского водоносных горизонтов (совместно) – фторидов (до 2,8 ПДК), лития (до 3,9 ПДК), показателя общей альфа-активности (до 2,2 ПДК).

В связи с тем, что основным загрязнителем подземной артезианской воды является железо из касимовского водоносного горизонта на 11 из 14 ВЗУ ОАО «Химкинский водоканал», на артскважинах, эксплуатирующих касимовский водоносный горизонт, устроены централизованные станции обезжелезивания воды суммарной производительностью 20 000 куб. м/сутки, качество воды которыми доводится по содержанию железа и мутности до нормативов, допустимых санитарными нормами СанПиН 1.2.3685-21.

На территории бывших сельских поселений Луневское и Кутузовское станции обезжелезивания имеются на ВЗУ «Мцыри», ВЗУ «Энергия», ВЗУ «Юрлово», ВЗУ № 5 в д. Исаково⁸.

Основным методом доведения качества подземных вод до санитарных норм на водозаборных узлах является смешение в накопительных резервуарах чистой воды (РЧВ) добываемой артезианской воды из разных горизонтов и воды из Мосводопровода, имеющей достаточно низкое содержание железа и фтора. Для этих целей ОАО «Химкинский водоканал» закупает у АО «Мосводоканал» 28-30% воды от общего объема водоснабжения. К московскому водопроводу подключены не все ВЗУ городского округа Химки, а только часть из них. ВЗУ микрорайонов Сходня, Фирсановка, Клязьма-Старбеево, Подрезково ожидают подключения к системе Мосводопровода.

Таким образом, добытая артезианская вода из артезианских скважин ВЗУ разных подземных водоносных горизонтов и подготовленная вода на станциях обезжелезивания смешивается в резервуарах накопителей, а на семи ВЗУ городского округа Химки и с подготовленной водой из системы Мосводопровода. Этим достигается улучшение качества воды до нормативов допустимых СанПиН 1.2.3685-21, после чего вода насосным

⁸ Схема водоснабжения и водоотведения городского округа Солнечногорск Московской области на период с 2022 по 2042 года (утв. распоряжением Министерства энергетики Московской области от 23.06.2023 № 61-р).

станциями подается потребителям.

Важной мерой по защите подземных вод от загрязнения является организация зон санитарной охраны (ЗСО) водозаборных сооружений в составе 3-х поясов согласно требованиям санитарных норм и правил СанПиН 2.1.4.1110-02 «Зоны санитарной охраны источников водоснабжения и водопроводов питьевого назначения».

В настоящее время в городском округе Химки имеются организованные и утверждённые зоны санитарной охраны (ЗСО) водозаборов, сведения о которых приводятся в таблице 2.5.1.

Таблица 2.5.1.

Наименование ВЗУ, местоположение	Радиус (размер) поясов зоны санитарной охраны, м			Номер распоряжения Министерства экологии и природопользования
	1 пояс	2 пояс	3 пояс	
ВЗУ ЗАО «Автокран Аренда», г. Химки (50:10:0020703:107)	33,5*41,65*33,5 *41	50	334	от 23.03.2022 № 308-PM
ВЗУ № 1 ООО "СЗКК", г. Химки (50:10:0020101:51)	24*40*24*31	93,0*86,0	607,0*600,0	от 06.07.2023 № 1092-PM
ВЗУ № 3 ООО "СЗКК", г. Химки (50:10:0020803:60)	26*70*8*52*22	61,8*56,0	387,8*384	от 06.07.2023 № 1093-PM
ВЗУ № 4 ООО "СЗКК", г. Химки (50:10:0020903:8)	35*36*6*22*22 *20	172,8*164,6	582,1	от 14.09.2022 № 1025-PM
ВЗУ № 5 ООО "СЗКК", вблизи р.п. Ржавки (50:09:0060510:197)	22*27*20*36	52	352	от 11.04.2022 № 395-PM
ВЗУ ООО "Каргоаэроброкер", г. Химки (50:10:0020703:109)	21,0*20,6	52	346	от 01.03.2024 № 274-PM
ВЗУ ООО "ТОМЕР", д. Поярково (50:09:0060811:1534)	3,5	30	203	от 28.12.2023 № 2775-PM
ВЗУ ГБУ "Ритуал", д. Перепечицево (50:09:0060706:942)	78*100	52	348	от 22.07.2021 № 801- PM
ВЗУ ТСЖ "Серебряные Родники", мкр. Клязьма-Старбеево, кв. Васькутино (50:10:0020205:69)	47*33*55*35	116	819	от 30.11.2022 № 1311-PM
ВЗУ ООО "СТАФ", вблизи д. Рузино (50:09:0070603:77)	27,5*38,0*20,0*45,0	126	852	от 07.02.2023 № 185-PM
ВЗУ ИП Гельдт В.А., д. Лигачево (50:09:0070706:1032)	51,6*7,1*58,4*16,9*23,2	113	801*798	от 22.12.2021 № 1402-PM
ВЗУ ТСН "Благовещенка", вблизи д. Благовещенка (50:09:0070603:415)	56*52*49*50	85	577	от 28.07.2022 № 833-PM
ВЗУ Индивидуальный предприниматель Гельдт Екатерина Владимировна, вблизи д. Лугинино	25,9*17,5*25,0* 19,7*27,6	50,7	342,3	от 30.08.2024 № 1141-PM

Кроме того, организованные зоны санитарной охраны (ЗСО) имеют скважины водозаборов городского округа Химки, принадлежащие ОАО «Химкинский водоканал», а также ряд ведомственных ВЗУ. В таблице 2.5.2. приводится характеристика поясов ЗСО для ВЗУ в городском округе Химки. Проекты ЗСО по этим ВЗУ в настоящее время не утверждены в установленном порядке.

Таблица 2.5.2.

Наименование ВЗУ, местоположение	Радиус (размер) поясов зоны санитарной охраны, м			Номер санитарно- эпидемиологического заключения на проект организации ЗСО
	1 пояс	2 пояс	3 пояс	
ВЗУ «Химки-1», г. Химки, ул. Лавочкина, владение 7а	25-45	602	4241	50.18.04.000.Т.000078.10.14 от 16.10.2014
ВЗУ «Химки-2», г. Химки, Нагорное шоссе, вл. 5а	15-30	591	4181	50.18.04.000.Т.000080.10.14 от 16.10.2014
ВЗУ «Химки- 3», г. Химки, мкр. № 7, владение 11а	26-30	771	5450	50.18.04.000.Т.000075.10.14 от 16.10.2014
ВЗУ «Северный», г. Химки, Ленинский проспект, д.27б	15-20	399	2708	50.18.04.000.Т.000079.10.14 от 16.10.2014
ВЗУ «Зашкольный», г. Химки, проспект Мира, у дома № 6	15	399	2821	50.18.04.000.Т.000077.10.14 от 16.10.2014
ВЗУ «Левый берег», г. Химки, ул. Библиотечная, вл.5б, ул. Библиотечная, ул. Совхозная	R.1=21,5-31,5; R.2=2,5-6; R.3=20-26	316	2231	50.18.04.000.Т.000008.01.17 от 19.01.2017
ВЗУ «Старбеово», г. Химки, ул. Шевченко, вл.8а	15-16,5	177	822	50.18.04.000.Т.000081.10.14 от 16.10.2014
ВЗУ «Полевая», мкр. Сходня, ул. Мельничная, вл. 5А	80х67х88х80х86х 71 R=30-35	355	2597	50.18.04.000.Т.000037.07.16 от 01.07.2016
ВЗУ «Первомайская», мкр. Сходня, пер. Банный, вл. 26А	15-24,5	354	2507	50.18.04.000.Т.000038.07.16 от 01.07.2016
ВЗУ «Южный»	15-32	595	4136	-
ВЗУ «Подрезково», мкр. Подрезково, пр. Тепличный вл.2 и ул. Мира, вл. 1а	Площадка №1 – 97,5х57х 98х77	219	1550	50.18.04.000.Т.000034.07.16 от 01.07.2016
	Площадка №2 – 40х51х32х33	215	1449	
ВЗУ «Фирсановка», мкр. Фирсановка, ул. Трехгорная, вл. 20А	54х91х70х92	332	2348	50.18.06.000.Т.000036.07.16 от 01.07.2016
ВЗУ «Речная», мкр. Фирсановка, ул. Речная	97х55х93х52	265	1870	50.18.04.000.Т.000035.07.16 от 01.07.2016
ВЗУ «Гучковка», мкр. Сходня, ул. Горная, вл. 28А и вл. 7А	15-31,5	290	2056	50.18.04.000.Т.000039.07.16 от 01.07.2016
ВЗУ № 1 АО "НПО Энергомаш", мкр. Старые Химки, ул. Бурденко, д.1	140х100х142х66	282	1907	50.17.01.000.Т.000027.06.17 от 07.06.2017
ВЗУ № 2 АО "НПО Энергомаш", мкр. Старые Химки, ул. Бурденко, д.1	60х80х60х60х32	215	1451	50.17.01.000.Т.000027.06.17 от 07.06.2017
ВЗУ АО "МКБ "Факел" имени академика П.Д. Грушина", мкр. Старые Химки, ул. академика Грушина, д. 33	80х75	232	1567	50.17.02.000.Т.000001.01.16 от 18.01.2016

Наименование ВЗУ, местоположение	Радиус (размер) поясов зоны санитарной охраны, м			Номер санитарно- эпидемиологического заключения на проект организации ЗСО
	1 пояс	2 пояс	3 пояс	
ВЗУ ФГУП "НПО им. С.А. Лавочкина", мкр. Старые Химки, ул. Ленинградская, д. 24	84x14,8x2,8x25,9x9x22,7x69x72,5	н/д	н/д	50.17.02.000.Т.000009.09.14 от 26.09.2014
ВЗУ ЗАО "Фирма МЛБ", мкр. Старые Химки, Северная промзона, в районе ул. Академика Грушина	R=15 40x30	209	1475	50.18.04.000.Т.000024.06.13 от 14.06.2013
ВЗУ ФГБУЗ «Федеральный клинический центр высоких медицинских технологий Федерального медико-биологического агентства» (ранее ФГБУЗ КБ 119 ФМБА России), мкр. Новогорск	29x3x78x39x58x65x75	135	911	50.17.02.000.Т.000010.12.18. от 28.12.2018
ВЗУ ООО "Бюлер АХС Системс", мкр. Клязьма-Старбеево (50:10:0020703:123)	20,0x20,0x20,0x 20,0	17,7	119,5	50.18.04.000.Т.000060.12.21 от 27.12.2021
ВЗУ ООО "МГМ Логистик, вблизи аэропорта Шереметьево (50:10:0030102:138)	40,0x10,0x7,0x8,0x6,0x24,0x24,0	40,0	269,0	50.18.04.000.Т.000014.04.21 от 02.04.2021
ВЗУ ООО "Сходня-Инжиниринг", г. Химки, мкр. Сходня, ул. Некрасова, д.2 (50:10:0060113:19)	Площадка № 1: 18,03x31,40x14,70x40,14x10,37x24,53x17,41x17,49x22,98x5,88x 3,06	152 136	1024 917	50.18.04.000.Т.000067.10.22 от 04.10.2022
	Площадка № 2: 15,04x19,31x30,90x15,33x20,83x 30,12	144	955	
ВЗУ ООО "Холдинг ОСК Групп", г. Химки, мкр. Клязьма-Старбеево (50:10:0020703:455)	20,0x20,0x20,0x 20,0	69,5	495,2	50.18.04.000.Т.000053.08.22 от 02.08.2022
ВЗУ ООО "Кутузовский Водоканал", д. Юрлово, жилой комплекс "Фрайде Вилледж"	26,0x20,0x10,6x32,5x22,4x11,0x2,9x0,5	226,5	800,82	50.16.04.000.Т.000049.06.23 от 19.06.2023
		242,5	816,82	
ВЗУ ООО "САМОЛЕТ-РЕСУРС", д. Юрлово (50:09:0070423:3582)	23,3x52,0x14,3x24,4x35,4x58,4x 61,9	468	2969	50.16.04.000.Т.000024.04.23 от 06.04.2023
		483	2948	
ВЗУ ООО "НОРД КРАФТ ИНВЕСТ", вблизи д. Юрлово (50:09:0070423:783)	43,84x8,67x67,86x50,00x74,00	215	1454	50.16.04.000.Т.000014.07.20 от 09.07.2020
ВЗУ Юрлово ООО "КомЭнерго", д. Юрлово	10x11x19x23x29	221	1565	50.16.04.000.Т.000056.10.18 от 18.10.2018
ВЗУ ООО "ИСК МАКСИМУМ", д. Юрлово	32,5 x 31,5 x 20 x 11 x 10 x 26	114	764.1	50.16.04.000.Т.000066.07.17 от 05.07.2017
ВЗУ ООО "Стройводсервис", д. Юрлово, ул. Радужная, д. 30, стр. 1	50x30	140	1000	50.16.04.000.Т.000008.02.16 от 18.02.2016

Наименование ВЗУ, местоположение	Радиус (размер) поясов зоны санитарной охраны, м			Номер санитарно- эпидемиологического заключения на проект организации ЗСО
	1 пояс	2 пояс	3 пояс	
Коттеджный поселок ООО "Лесное", д. Юрлово.	R=15	132	937	50.16.04.000.Т.000088.03.10 от 31.03.2010
ВЗУ СНТ "Дубрава" при в/ч 52690, д. Лунево (50:09:0060738)	22,8x36,2x30,3x 13,9x5,3x23,5	44,7	302,1	50.16.04.000.Т.000001.01.20 от 16.01.2020
ООО "Элекком", вблизи д. Поярково (50:09:0060433:1372)	40x60x40x59	33	221	50.16.04.000.Т.000003.01.22 от 24.01.2022
ВЗУ СНТ "Родничок", вблизи д. Поярково	27,0x22,0	53	358	50.16.04.000.Т.000015.06.21 от 02.06.2021
ВЗУ ИП Пашинина Е.В., д. Поярково, коттеджный поселок "Новые земли"	R=10	199	1405	50.16.04.000.Т.000059.11.20 от 18.11.2020
ВЗУ ПЖСК "Исаково", д. Исаково	R=10	202,57	1432,36	50.16.04.000.Т.000049.05.17 от 25.05.2017
ВЗУ "Брехово" ООО "КомЭнерго", д. Брехово	102x85x34x67x 100	75	2651	50.16.04.000.Т.000055.10.18 от 18.10.2018
ВЗУ ООО "ДАНАЛИТ", вблизи д. Брехово	105x85x28x45x 42x68	319	2255	50.16.04.000.Т.000064.09.12 от 28.09.2012
ВЗУ № 24 для обеспечения строящихся жилых домов ООО "Коммунальный сервис", в районе д. Брехово	R=15	352	2491	50.16.04.000.Т.000460.10.08 от 02.10.2008; 50.16.04.000.Т.000457.09.08 от 29.09.2008

Сведения о размерах поясов ЗСО приводятся в информационных целях и не подлежат утверждению в составе Генерального плана городского округа Химки.

Проектные предложения

Основными источниками хозяйственно-питьевого водоснабжения городского округа Химки на перспективу останутся артезианские воды.

В случае проектирования новых ВЗУ или увеличения мощности действующих необходимо провести переоценку запасов подземных вод для перспективного питьевого водоснабжения. Необходимо провести исследования для уточнения современного гидродинамического и гидрохимического состояния подземных вод эксплуатационных горизонтов, на основе анализа опыта эксплуатации и оценки качества подземных вод провести подсчёт и категоризацию запасов подземных вод, составить проект организации зон санитарной охраны (ЗСО) водозабора.

Для увеличения водоотбора до расчётных потребностей необходимо оборудовать новые артезианские скважины и ВЗУ с дополнительными резервуарами чистой воды и установками водоподготовки. Кроме того, необходимо развивать водопроводные сети для обеспечения 100%-го охвата жилой и коммунальной застройки централизованными системами водоснабжения с одновременной заменой старых изношенных сетей и сетей недостаточного диаметра.

Увеличение производительности существующих ВЗУ и бурение дополнительных скважин должно производиться только при условии предварительного получения лицензии на право пользования недрами (для вновь пробуренных скважин) и своевременного внесения изменений в действующие лицензии. В соответствии с лицензией на право пользования недрами по вновь пробуренным скважинам провести гидрогеологическое изучение в целях поисков и оценки подземных вод, на представленном участке недр утвердить запасы подземных вод. Площадки под размещение новых водозаборных узлов согласовываются с органами санитарного надзора в установленном порядке после получения заключений гидрогеологов на бурение артезианских скважин до начала разработки проектов застройки.

Дальнейшая эксплуатация ВЗУ должна проводиться только при строгом соблюдении допустимого понижения уровня подземных вод, что обеспечит естественное восстановление запасов водоносного горизонта и предотвратит его истощение.

Загрязнения водоносных горизонтов возможно избежать путём организации на всех водозаборных узлах независимо от форм собственности зон санитарной охраны в составе 3-х поясов согласно требованиям СанПиН 2.1.4.1110-02 «Зоны санитарной охраны источников водоснабжения и водопроводов питьевого назначения».

Границы первого пояса ЗСО подземного источника централизованного водоснабжения устанавливаются от одиночного водозабора (артезианской скважины) или от крайних водозаборных сооружений группового водозабора на расстояниях:

- не менее 30 м при использовании защищенных подземных вод;
- не менее 50 м от устья артезианских скважин при использовании недостаточно защищенных подземных вод;
- не менее 10 м от стволов водонапорных башен.

Границы первого пояса ЗСО являются территорией водозаборного сооружения и должны быть огорожены сплошным забором, озеленены и благоустроены. Следует проводить охранные мероприятия, общие для всех водопроводных сооружений. Обеспечить асфальтированные подъезды к водозаборным узлам. Устья артезианских скважин герметизируются для исключения попадания через них атмосферных осадков и прочих загрязнений.

Границы второго пояса ЗСО подземного источника водоснабжения устанавливаются расчётом, учитывающим время продвижения микробного загрязнения воды до водозабора, принимаемое в зависимости от климатических районов и защищённости подземных вод от 100 до 400 суток. В границах второго пояса требуется: тампонирование артезианских скважин, достигших срока амортизации (25-30 лет), а также скважин, расположенных без соблюдения санитарных норм, строительство системы дождевой канализации, со строительством очистных сооружений дождевых стоков, недопущение загрязнения территории бытовыми и промышленными отходами. На территории второго пояса зоны санитарной охраны запрещается: загрязнение территорий мусором, промышленными отходами, размещение складов горюче-смазочных материалов, ядохимикатов и минеральных удобрений, накопителей, шламохранилищ и других объектов, которые могут вызвать химические и микробные загрязнения источников водоснабжения.

Граница третьего пояса ЗСО подземного источника водоснабжения определяется расчётом, учитывающим время продвижения химического загрязнения воды до водозабора, которое должно быть больше принятой продолжительности эксплуатации водозабора, но не менее 25 лет.

Границы зон санитарной охраны для всех водозаборных узлов разрабатываются и утверждаются самостоятельными проектами.

Основным мероприятием в отношении улучшения качества подземных вод территории является ликвидация источников загрязнения грунтовых вод, которые на рассматриваемой территории не защищены от поверхностного загрязнения.

С целью предотвращения загрязнения подземных вод на территории городского округа предлагаются следующие мероприятия:

- организация сбора и очистки поверхностного стока с территории городского округа на существующих и проектируемых очистных сооружениях ливневой канализации;
- организация сбора и отвода поверхностного стока с территории существующих и проектируемых промышленных площадок, АЗС, СТО на собственных локальных очистных сооружениях ливневой канализации;
- замена изношенных сетей хозяйственно-бытовой и ливневой канализации;

- централизованное канализование территории жилой застройки на существующие очистные сооружения хозяйственно-бытовой канализации, которые требуется реконструировать и модернизировать;
- организация зоны санитарной охраны в составе 3 поясов на всех водозаборных узлах и скважинах, независимо от ведомственной принадлежности формы собственности;
- ликвидационный тампонаж скважин, расположенных на промышленных площадках и в санитарно-защитных зонах промышленных и сельскохозяйственных предприятий;
- соблюдение объёма водоотбора в пределах утвержденных запасов;
- строгое соблюдение режима водоохраных зон рек согласно Водному кодексу Российской Федерации, так как в пределах речных долин поверхностные воды имеют тесную гидравлическую связь с подземными водоносными горизонтами;
- разработка и реализация Программы мониторинга подземных вод на территории городского округа, включающая как изучение химического состава подземных вод, так и исследование режима и уровней подземных вод с целью принятия соответствующих решений по охране подземных вод от истощения и загрязнения.

Таким образом, проведение вышеперечисленных природоохранных мероприятий в отношении гидрогеодинамического режима и качества подземных вод, обеспечит предотвращение истощения и загрязнения водоносных горизонтов.

2.6. Санитарная очистка территории

Существующее положение

В соответствии с Федеральным законом от 24.06.1998 № 89-ФЗ «Об отходах производства и потребления» сбор, транспортирование, обработка, утилизация, обезвреживание, захоронение твердых коммунальных отходов обеспечиваются региональными операторами.

На территории Московской области началом деятельности региональных операторов является 1 января 2019 года.

Городской округ Химки в «старых» границах в Территориальной схеме обращения с отходами Московской области (утв. постановлением Правительства Московской области от 22.12.2016 № 984/47 отнесен к Сергиево-Посадской зоне, где региональным оператором является ООО «Сергиево-Посадский РО», а «новая» территория городского округа Химки отнесена к Алексинской зоне, где региональным оператором является ООО «Экомпромсервис».

В настоящее время действующие полигоны ТКО в Сергиево-Посадской зоне деятельности регионального оператора отсутствуют. Введен в эксплуатацию комплекс по переработке отходов (КПО) «Север», расположенный в Сергиево-Посадском городском округе. Мощность комплекса составляет 1050 тыс. тонн/год. В Алексинской зоне действует КПО «Нева» мощностью 500 тыс. тонн/год, расположенный в городском округе Солнечногорск (в районе п. Поварово, д. Марьино).

В соответствии с Федеральным законом от 06.10.2003 № 131-ФЗ «Об общих принципах организации местного самоуправления в Российской Федерации», статья 16, к вопросам местного значения городского округа относится участие в организации деятельности по сбору (в том числе разделному сбору), транспортированию, обработке, утилизации, обезвреживанию, захоронению твердых коммунальных отходов.

Накопление твердых коммунальных отходов (ТКО) образуются из двух источников:

- жилого фонда;
- учреждений и предприятий общественного назначения (социальной инфраструктуры, культурно-бытовых, административных, деловых, торговых, предприятий общественного питания, учебных, зрелищных, гостиниц, детских садов и прочих нежилых объектов).

Объём твёрдых коммунальных отходов, образующихся в городском округе от постоянного населения, рассчитанный по нормативам, рекомендованным СП 42.13330.2016 «СНиП 2.07.01-89*. Градостроительство. Планировка и застройка городских и сельских поселений», при современной численности населения 277,19 тыс. человек составляет 485,08 тыс. куб. м/год. При расчётах учитывался рост накопления отходов порядка 2 % в год, за счёт чего к 2024 году норматив образования отходов от постоянного населения возрастает с 1,5 до 1,75 куб. м/год на 1 человека.

Садоводческие товарищества самостоятельно занимаются организацией сбора бытовых отходов, заключая со специализированными организациями договора на вывоз отходов.

Ориентировочное число контейнеров, которые потребуются для временного хранения ТКО, образующихся в жилом секторе, определяется по формуле (справочник «Санитарная очистка и уборка территорий», АКХ им. К.Д. Памфилова, М., 2005):

$$B_{\text{кон}} = P_{\text{год}} * K1 * K2 * / (365 * V),$$

где:

$P_{\text{год}}$ – годовое накопление ТКО в куб. м;

$K1$ – коэффициент неравномерности накопления отходов (принимается равным 1,25);

$K2$ – коэффициент, учитывающий необходимость резерва (принимается равным 1,05)

V – вместимость контейнера, куб. м (принимается равным 1,1 куб. м).

Информация о требуемом количестве стандартных ёмкостей для сбора ТКО, а также мусоровозов для обслуживания территории жилой застройки приведена в таблице 2.6.1. Для расчётов принят стандартный объём контейнеров (1,1 куб. м), предполагается ежедневный вывоз отходов.

Таблица 2.6.1.

Население	Объём образования отходов, тыс. куб. м/год	Необходимое количество контейнеров, ед.
Постоянное – 277,19 тыс. чел.	485,08	1586

Вывоз отходов с территории городского округа Химки до 2012 г. осуществлялся на полигон ТКО «Левобережный» в мкр. Левобережный городского округа Химки. Полигон «Левобережный» действовал с 1976 г., для его размещения использовался карьер отработанного Никольского месторождения суглинков, расположенный на левом берегу канала им. Москвы, на правом берегу реки Бусинки.

Полигон исчерпал свои ресурсы, окончено действие лицензии от 25.0.72007 № ОТ-02-001327(50)г, на основании которой осуществлялся приём отходов, и с 26.07.2012 прекращен прием отходов на полигон ТКО «Левобережный».

Рекультивируемый полигон расположен на четырех земельных участках:

- с к.н. 50:10:0010405:7414 площадью 141320 кв. м (категория земель: земли промышленности, энергетики, транспорта, связи, радиовещания, телевидения, информатики, земли для обеспечения космической деятельности, земли обороны, безопасности и земли иного специального назначения, ВРИ - коммунальное обслуживание);
- с к.н. 50:10:0010405:28 площадью 200000 кв. м (категория земель: земли промышленности, энергетики, транспорта, связи, радиовещания, телевидения, информатики, земли для обеспечения космической деятельности, земли обороны, безопасности и земли иного специального назначения, ВРИ - для эксплуатации существующего полигона твердых бытовых отходов);
- с к.н. 50:10:0010405:55 площадью 29000 кв. м (Категория земель: земли промышленности, энергетики, транспорта, связи, радиовещания, телевидения, информатики, земли для обеспечения космической деятельности, земли обороны,

- безопасности и земли иного специального назначения. ВРИ - для складирования твердых бытовых отходов;
- с к.н. 50:10:0010405:7436 площадью 8429 кв. м (категория земель: земли населенных пунктов, ВРИ: объекты придорожного сервиса).

Проведение рекультивации полигона «Левобережный» предусматривается до 2030 г.

Технический этап рекультивации (36 месяцев) включает следующий комплекс работ: формирование свалочного тела полигона; устройство противофильтрационной завесы; устройство дренажной системы для сбора фильтрата с емкостями для сбора фильтрата; установка очистных сооружений фильтрата, сооружение резервуаров для сбора пермеата и концентрата фильтрата; устройство противофильтрационного защитного экрана с поверхности полигона из геосинтетических и минеральных материалов; устройство технологических проездов и площадок; наблюдательных скважин для выполнения мониторинга подземных вод, системы сбора и очистки поверхностного стока, сооружение системы сбора и утилизации свалочного газа (активная дегазация). В соответствии с Заключением Государственного автономного учреждения Московской области «Мособлгосэкспертиза» от 20.10.2021 № 50-1-1-3-061714-2021 к реализации принят вариант дегазации – дегазация сбросной свечой.

Проектом предусмотрено на техническом этапе рекультивации (до изоляции тела полигона противофильтрационным экраном) создание временной системы сбора поверхностного стока и строительство очистных сооружений поверхностных стоков. После завершения работ технического этапа рекультивации необходимость в ЛОС ливневого стока исчезнет, и они будут демонтированы.

Биологический этап рекультивации осуществляется вслед за техническим этапом, включает комплекс агротехнических и фитомелиоративных мероприятий, направленных на завершение восстановления нарушенных земель (подготовка плодородного слоя, посев многолетних трав, уход за насаждениями). Биологический этап осуществляется в течение 4-5 месяцев в безморозный период на протяжении 4-х лет (48 месяцев).

Основные виды работ биологического этапа рекультивации: полив зеленых насаждений из шланга поливочной машины; внесение удобрений; выкашивание газонов обыкновенных; дополнительный посев трав; эксплуатация очистных сооружений фильтрата и системы сбора и утилизации свалочного газа, вывоз концентрата фильтрата; уборка территории.

В пострекультивационный период все работы на полигоне будут прекращены, предусмотрена автономная работа локальных очистных сооружений очистки фильтрата; автономная работа факельной установки либо сбросной свечи.

Рядом с полигоном ТКО «Левобережный», на земельном участке с кадастровым номером 50:10:0010405:7387 площадью 0,5 га расположена станция глубокого прессования и сортировки ТКО ООО «Экопромсервис», на котором используется модульное оборудование по переработке твердых отходов комплекса МСК «Станко».

В комплекс станции глубокого прессования и сортировки ТКО входят следующие объекты: главный корпус сортировки и прессования отходов с бытовыми помещениями, включающий цех сортировки и цех прессования; площадка с навесом для разгрузки мусоровозов у цеха сортировки; склад вторсырья с погрузочно-разгрузочной площадкой под навесом; трансформаторная подстанция; резервуар противопожарного запаса воды объемом 200 куб. м; контрольно-пропускной пункт с дозиметрическим оборудованием; весовая; автозаправочная станция контейнерного типа; мобильные туалетные кабинки для персонала станции (3 шт.); герметичный выгреб; автостоянки грузового автотранспорта (три на 3 машиноместа каждая и одна на 6 машиномест).

Комплекс по сортировке и переработке отходов МСК «Станко» имеет мощность 96 000 т/год и включает в себя сортировочные конвейеры (пластинчатый и ленточный), брикетировочный пресс, эстакаду с конвейером и рабочими местами для сортировки отходов.

В настоящее время в городском округе Химки насчитывается более 20 крупных и более двух сотен небольших предприятий различной ведомственной принадлежности и специализации, в числе которых предприятия стройиндустрии, деревообработки, автотранспортные и предприятия автосервиса, складские и производственно-складские базы, объекты КБО, медицинские, научные и учебные учреждения. На предприятиях округа накапливаются ТКО и отходы I-V классов опасности. Радиоактивных отходов на предприятиях не образуется. На большинстве предприятий разработаны плановые мероприятия по уменьшению объемов накопления и увеличению номенклатуры утилизируемых производственных отходов.

Предприятия городского округа Химки направляют промышленные отходы на утилизацию в соответствии с договорами со специализированными предприятиями: ГП «Промотходы», АО Чеховский регенератный завод, НПП «Экотром», ОАО МОО «Вторчермет», Подольскогнеупор, ОАО «Синтез», ЗАО «Латуньвторцветмет», ООО «Гладь», АО «Вторчермет» и др.

Проектные предложения

Развитие интенсивного жилищного строительства, промышленности, строительство социально-культурных объектов приводит к увеличению образования отходов. В населённых пунктах происходит наиболее интенсивное накопление твёрдых бытовых отходов, которые при отсутствии организованных мест складирования и несвоевременном удалении и обезвреживании могут серьёзно загрязнить окружающую природную среду.

В соответствии с решениями генерального плана городского округа Химки численность населения составит на I очередь 444,25 тыс. человек, на расчётный срок 489,67 тыс. человек постоянного населения.

Оценка объёмов образования ТКО по срокам реализации генерального плана проводится с использованием удельных показателей СП 42.13330.2016 «СНиП 2.07.01-89*». Градостроительство. Планировка и застройка городских и сельских поселений». Удельный норматив составляет в среднем 1,5 куб. м/чел (с учётом общественных зданий). Согласно справочным данным, ежегодный прирост нормы накопления отходов составляет порядка 2 – 3%.

Результаты расчётов объёмов образования бытовых отходов на территории городского округа Химки отображены в таблице 2.6.2.

Поскольку ТКО содержат многие компоненты, которые с успехом могут использоваться в качестве сырья, предлагается организовать систему сбора вторичных отходов. Для этого в каждом районе г. Химки либо в нежилом помещении, либо в отдельном сооружении на основе торгового контейнера возможна организация пунктов приёма вторичного сырья. Кроме этого, на всех контейнерных площадках должны быть установлены специальные ёмкости для раздельного сбора отходов.

Таблица 2.6.2.

Планируемая численность населения, тыс. чел	Удельный норматив образования ТКО, куб. м/чел	Объём образования ТКО, тыс. куб. м/год
Постоянное население:		
– первая очередь	446,45	1,9
– расчётный срок	489,67	2,9
		848,26
		1420,04

При организации селективного сбора мусора количество отходов, вывозимых на захоронение, может быть сокращено на расчётный срок на 40-50 %, т.е. до 710-850 тыс. куб. м/год.

На расчётный срок сохраняется сложившаяся планомерно-регулярная контейнерная система очистки территории от домашнего мусора с применением стандартных герметических мусоросборников, обработанных антикоррозийным и антиадгезионным покрытием.

В районах многоквартирных домов предлагается устанавливать новые опорожняемые контейнеры ёмкостью 1,1 куб. м, которые выгружаются с помощью мусоровозов с фронтальной или задней загрузкой. При этом наличие крышки и отсутствие щелей между крышкой и корпусом контейнера минимизируют возникновение запахов и обеспечивают благоприятный внешний вид контейнера.

В качестве альтернативы в местах интенсивного образования отходов возможна установка контейнеров объемом 2,5 или 5 куб. м, которые также позволяют оптимизировать расходы на транспортирование отходов.

Около домов индивидуальных жилых домов могут быть установлены пластиковые или металлические баки ёмкостью от 0,12 до 0,24 куб. м, которые также могут быть использованы для раздельного накопления твердых коммунальных отходов. Такие контейнеры должны находиться у каждого индивидуального дома либо у группы из нескольких домов и выставляться их владельцами в день вывоза ТКО.

Раздельное накопление ТКО предполагает накопление различных видов отходов в различных контейнерах, предназначенных для их накопления. Раздельное накопление отходов может осуществляться путем использования большого количества различных контейнеров для отдельного накопления стекла (в том числе, по цветам), пластика, бумаги и прочих фракций либо путем использования двух различных контейнеров. Минимальный стандарт системы раздельного накопления отходов – двухконтейнерная система.

Принцип двухконтейнерной системы заключается в разделении отходов на стадии накопления на две составляющие: полезные вторичные компоненты, пригодные для повторного использования (полимерные отходы, бумага и картон, металл, стекло и пр.) и прочие отходы (пищевые и растительные отходы, прочие виды отходов). Таким образом, не происходит смешивание и загрязнение ценных компонентов пищевыми отходами, а вторсырье, собираемое отдельно, остается более высокого качества, чем смешанное.

При этом в случае заинтересованности и наличии возможностей раздельный сбор отходов может осуществляться путем использования большого количества различных контейнеров для отдельного сбора стекла (в том числе, по цветам), пластика, бумаги и прочих фракций (многоконтейнерная система) при условии подтверждения вывоза отдельных контейнеров (каждого) отдельно от остального, т.е. исключая смешивание.

Информация о требуемом количестве стандартных ёмкостей для сбора ТКО, а также мусоровозов для обслуживания территории жилой застройки приведена в таблице 2.6.3. Для расчётов принят стандартный объём контейнеров (1,1 куб. м), предполагается ежедневный вывоз отходов.

Таблица 2.6.3.

Срок реализации генерального плана	Объём образования отходов, тыс. куб. м/год	Необходимое количество контейнеров, ед.
Постоянное население:		
– первая очередь	848,26	2773
– расчетный срок	1420,04	4642

В районах много-, средне-, малоэтажной и блокированной застройки контейнеры устанавливаются на специально оборудованных площадках из расчёта 1 площадка на 6 – 8 подъездов жилых домов с установкой на одной площадке не более 5-и контейнеров, с радиусом охвата одной площадки не более 100 м и удалённых от жилых домов, детских учреждений, мест отдыха и т. д. на расстояние не менее 20 м.

Контейнерные площадки должны быть оборудованы во всех садоводческих и огородных товариществах, и там должны быть установлены контейнеры емкостью 1,1 куб. м или больше, если предполагается вывоз отходов не каждый день, а реже.

Контейнерные площадки должны иметь асфальтовое покрытие, ограждены стальной плетеной одинарной сеткой из оцинкованной проволоки, позволяющей ограничить доступ посторонних лиц, животных и птиц, а также обеспечить сохранность контейнеров.

Арендаторы и собственники нежилых помещений и земельных участков, не имеющие собственных контейнерных площадок, должны заключать договора на вывоз и переработку отходов с организациями, выполняющими указанные функции.

Одной из важнейших задач санитарной очистки является содержание улиц, площадей и других мест общего пользования в чистоте (в соответствии с санитарными нормами) и в состоянии, отвечающем требованиям бесперебойного и безаварийного движения автотранспорта, путём их регулярной уборки летом и зимой.

При зимней уборке улиц с применением химических реагентов, использование которых (даже последнего поколения) сопровождается по отношению к окружающей среде, конструкциям дорожных одежд и транспортным средствам нежелательными побочными эффектами, должна быть поставлена задача снижения расхода реагентов путём сочетания механического и химического способов обработки снега: только после уборки основной массы снега механическим путём производится химическая обработка его остатков и дальнейшая уборка уже талого снега.

Учитывая отсутствие достоверных сведений о развитии производственных объектов на расчётный срок генерального плана, можно предположить, что объёмы и виды образующихся отходов на расчётный срок будут близки к существующим показателям.

Накопление и хранение ТКО и отходов производств на территории промышленных предприятий допускается как временная мера в случае использования отходов в последующем технологическом цикле с целью их полной утилизации или при временном отсутствии полигонов для захоронения, тары для хранения отходов, транспортных средств для вывоза.

Максимально возможное количество единовременного накопления отходов на территории промышленного предприятия в ожидании использования их в технологическом процессе, передачи на переработку другому предприятию или на объект для захоронения определяется проектом лимитов размещения отходов, разрабатываемом на каждом предприятии.

Способ временного хранения отходов определяется классом опасности веществ:

- вещества 1 класса опасности хранятся в герметизированной таре в недоступном для посторонних крытом помещении, в закрывающемся на ключ металлическом шкафу, контейнере, бочке;
- вещества 2 класса опасности хранятся в закрытой таре (закрытые ящики, пластиковые пакеты, мешки);
- вещества 3 класса опасности хранятся в бумажных мешках, пакетах, хлопчатобумажных тканевых мешках;
- вещества 4 и 5 классов опасности могут храниться открыто – навалом, насыпью.

Площадка для хранения отходов должна располагаться в подветренной зоне территории предприятия, покрыта неразрушаемым и непроницаемым для токсических веществ материалом (керамзитобетон, полимербетон, плитка) с автономными ливнеотводами и обвалована.

Контроль за состоянием окружающей среды на участках хранения отходов осуществляется промышленными лабораториями предприятия. Вся деятельность предприятия по обращению с отходами должна вестись под контролем территориальных природоохранных организаций – Ростехнадзором, Роспотребнадзором.

Те отходы производств, которые не могут быть употреблены в других отраслях промышленности или сельском хозяйстве передаются на утилизацию специализированным организациям типа ГУП «Промотходы».

Отходы 3 и 4 классов опасности, имеющие влажность не более 85%, невзрывоопасные, несамовоспламеняющиеся и несамовозгорающиеся допускаются к совместному складированию с ТКО с разрешения местных органов Роспотребнадзора и инспекции пожарной охраны. Основным санитарным условием является требование, чтобы токсичность смеси промышленных отходов с бытовыми не превышала токсичности бытовых

отходов по данным анализа водной вытяжки. Анализ водной вытяжки должен осуществляться аккредитованной организацией, имеющей соответствующую лицензию.

При отсутствии или недостаточной эффективности системы сбора мусора ТКО могут стать серьезным источником загрязнения всех компонентов окружающей среды. Являясь отходами 5 – 4 класса опасности (малоопасными), ТКО, тем не менее, могут сформировать на прилегающей территории крайне неблагоприятную экологическую ситуацию за счет возникновения резких неприятных запахов в процессе трансформации отходов, а также поступления загрязняющих веществ в поверхностные и подземные воды и почвы. Для предотвращения негативного воздействия отходов на окружающую среду предусматривается:

- организация отдельного сбора отходов;
- оборудование площадок с твердым покрытием для временного хранения отходов за пределами водоохраных зон рек и зон санитарной охраны водозаборов;
- размещение на оборудованных площадках металлических контейнеров ёмкостью 1,1 куб. м для временного хранения отходов, а также контейнеров ёмкостью 5-8 куб. м для крупногабаритных отходов и урн в общественных зонах;
- для всех предприятий городского округа разработать лимиты образования отходов, предусмотреть максимальное использование отходов, образующихся на предприятиях в качестве вторичного сырья;
- передачу опасных отходов на переработку и захоронение организациям, имеющим лицензию на осуществление данного вида деятельности.

На расчётный срок вывоз отходов из городского округа Химки будет возможен на КПО «Северный» в Сергиево-Посадском городском округе, КПО «Нева» в городском округе Солнечногорск, а также на завод по энергетической утилизации ТКО в городском округе Солнечногорск (в районе д. Хметьево).

Также в соответствии с вышеуказанной схемой полигон ТКО «Левобережный» подлежит рекультивации в период до 2030 г.

В дальнейшем необходимо разработать Генеральную схему санитарной очистки городского округа Химки с учетом показателей Генеральный план.

2.7. Система особо охраняемых природных территорий, планируемые природные экологические и природно-исторические территории федерального и регионального значения

Существующие особо охраняемые природные территории

В соответствии со Схемой развития и размещения особо охраняемых природных территорий в Московской области, утвержденной постановлением Правительства Московской области от 11.02.2009 № 106/5⁹ на территории городского округа Химки расположены 4 особо охраняемые природные территории областного значения. Сведения о них представлены в таблице 2.7.1 и на рисунке 2.7.1.

Таблица 2.7.1.

Наименование и категория ООПТ	Площадь, га		Правоустанавливающие документы	
	ООПТ	Охранная зона	ООПТ	Охранная зона
Памятник природы «Озера Нерское, Долгое, Круглое и их ближайшее окружение»	1230,68 (также в Дмитровском городском округе)	1192,72 (также в Дмитровском городском округе)	Постановление Правительства МО от 23.09.2016 № 689/33 (ред. от 21.07.2022)	Распоряжение Губернатора МО от 01.11.2016 № 299-РГ

⁹ Постановление Правительства Московской области от 11.02.2009 № 106/5 «Об утверждении Схемы развития и размещения особо охраняемых природных территорий в Московской области».

Наименование и категория ООПТ	Площадь, га		Правоустанавливающие документы	
	ООПТ	Охранная зона	ООПТ	Охранная зона
Прибрежная рекреационная зона «Сходненская»	291,38	–	Постановление Правительства МО от 05.04.2019 № 198/11	–
Памятник природы «Парк Середниково»	50,80	–	решение Исполкома Мособлсовета от 18.04.1966 № 341/8 (реорганизован постановлением Правительства МО от 05.11.2024 № 1335-ПП)	–
Памятник природы «Курочкино болото»	56,94	94,97	Постановление Правительства МО от 12.04.2021 № 263/11	Постановление Губернатора МО от 15.01.2024 № 12-ПГ

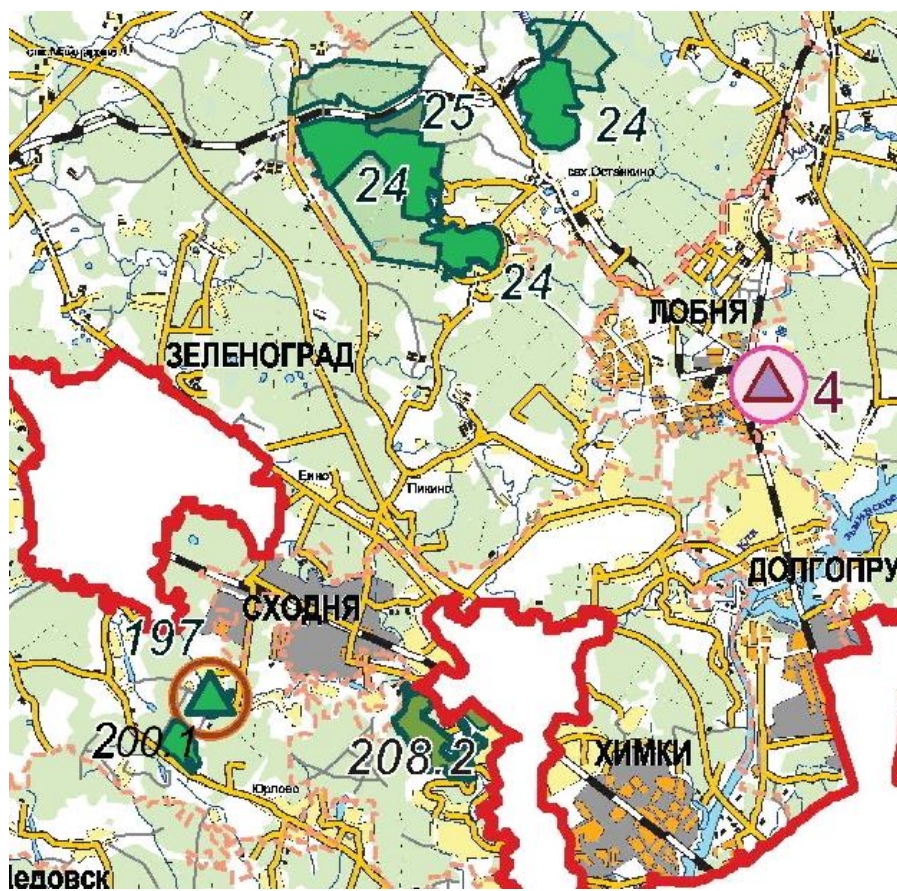

Условные обозначения

СУЩЕСТВУЮЩИЕ ООПТ ОБЛАСТНОГО ЗНАЧЕНИЯ	
24	Озера Нерское, Долгое, Круглое и их ближайшее окружение
197	Парк Середниково
200.1	Курочкино болото
208.2	Сходненская

Рисунок 2.7.1. Фрагмент Схемы развития и размещения особо охраняемых природных территорий в Московской области

1. Памятник природы областного значения «Озера Нерское, Долгое, Круглое и их ближайшее окружение»

Постановлением Правительства Московской области от 23.09.2016 № 689/33 (ред. от

21.07.2022)¹⁰ был организован памятник природы областного значения "Озера Нерское, Долгое, Круглое и их ближайшее окружение". ООПТ включает ценные в экологическом, научном и эстетическом отношении природные комплексы, а также природные объекты, нуждающиеся в особой охране для сохранения их естественного состояния:

древнеозерные котловины с озерами;

места произрастания и обитания редких видов растений, лишайников и животных, занесенных в Красные книги Российской Федерации и Московской области.

Общая площадь памятника природы 1230,68 га. Участок 1 - 333,03 га. Участок 2 - 695,36 га. Участок 3 - 202,29 га.

В городском округе Химки расположена только часть ООПТ, прилегающая с юга к озеру Круглое, а также участок охранной зоны ООПТ.

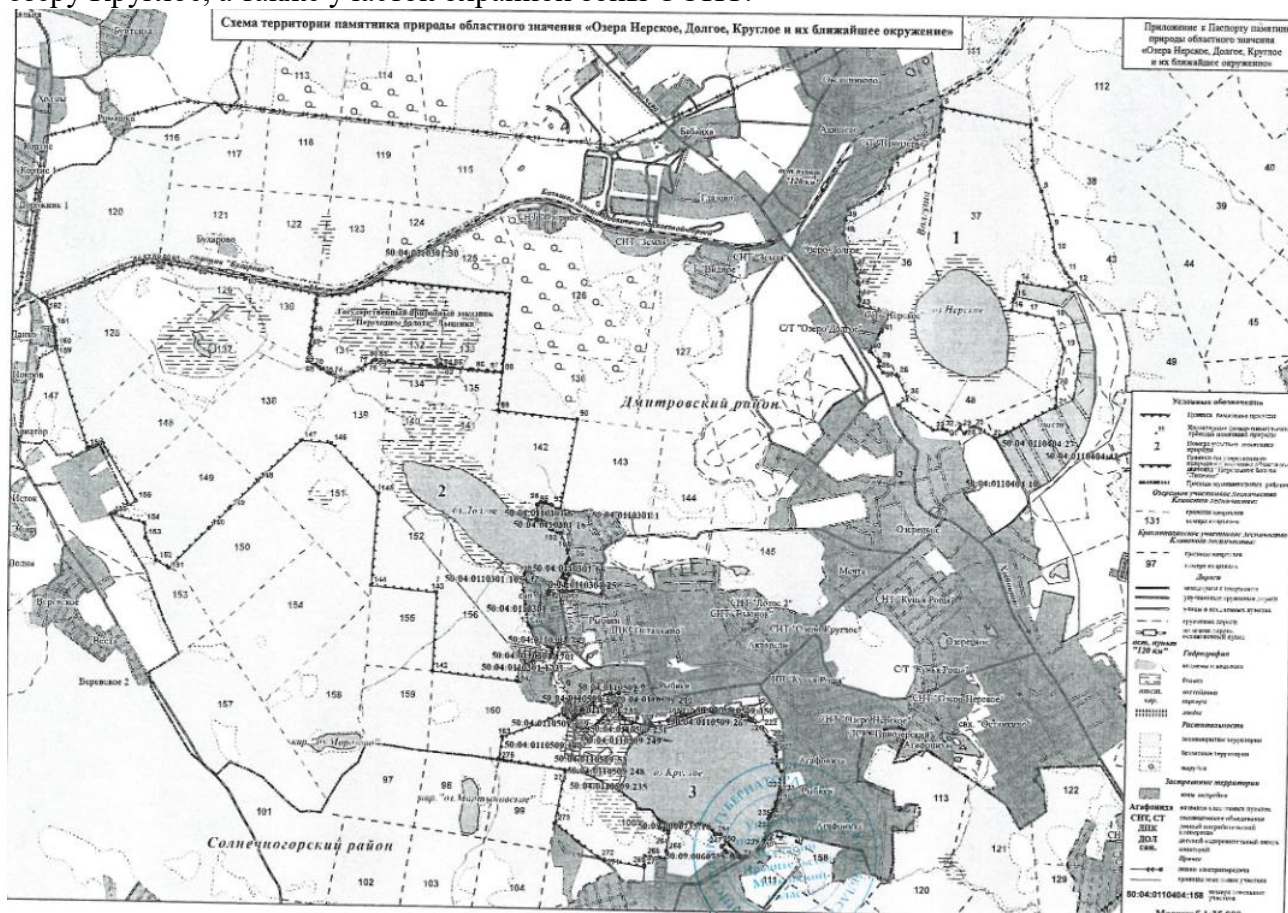

Режим особой охраны памятника природы:

1. Разрешенные виды деятельности:

а) деятельность, направленная на улучшение экологического состояния и сохранение природных комплексов памятника природы, включая устройство искусственных гнезд для птиц, осуществление мероприятий по восстановлению естественного гидрологического режима водных объектов;

б) охрана, защита и воспроизводство лесов в соответствии с их целевым назначением (защитные леса) и категориями защитных лесов;

в) выборочные санитарные рубки;

г) рубка, расчистка квартальных, граничных просек;

д) эксплуатация, ремонт, регламентное обслуживание и реконструкция без расширения существующих коммуникаций и инженерных объектов, за исключением мелиоративных систем, стихийных грунтовых дорог и иных коммуникаций и инженерных

¹⁰ Постановление Правительства Московской области от 23.09.2016 № 689/33 «О реорганизации государственного природного заказника областного значения «Озера Нерское, Долгое, Круглые и их ближайшее окружение».

объектов, созданных с нарушением режима особой охраны или нахождение которых на территории памятника природы не совместимо с соблюдением режима особой охраны;

е) пешие, велосипедные, лыжные прогулки;

ж) передвижение по акватории озер на маломерных плавательных средствах без моторов;

з) любительская фото-, видеосъемка;

и) сбор грибов и ягод, за исключением сбора клюквы на Участке 3;

к) любительское рыболовство на общих основаниях;

л) любительская и спортивная охота на общих основаниях, за исключением весенней охоты на Участке 3;

м) размещение для занятий воднолыжными видами спорта в южной части акватории озера Круглого на Участке 3 памятника природы восточнее меридиана с координатой 37°21'4,00" в.д. не более одной кольцевой канатно-буксировочной дороги (не далее 250 м от уреза воды южного берега) и не более одной реверсивной канатно-буксировочной дороги (не далее 30 м от уреза воды южного берега) на временных опорах с возможностью их свободного демонтажа без ущерба природным комплексам памятника природы;

н) размещение на Участке 3 памятника природы двух временных понтонных причалов некапитального характера длиной не более 30 м, состоящих из сборно-разборных конструктивных полимерных элементов, с возможностью их свободного демонтажа (монтажа) без ущерба природным комплексам памятника природы, из расчета стоянки не более 20 маломерных плавательных средств длиной не более 5 метров без моторов, на южном берегу озера Круглого в пределах отрезка, ограниченного поворотными точками 251 и 258 границы Участка 3 памятника природы;

о) проведение целевых противозооотических мероприятий по изъятию особей диких животных, инфицированных заразными болезнями, а также регулирование численности отдельных объектов животного мира в целях предотвращения ущерба здоровью граждан, объектам животного мира и среде их обитания;

п) сооружение на Участке 2 памятника природы через точки с координатами: 56°3'47,92" с.ш., 37°20'16,16" в.д.; 56°3'48,87" с.ш., 37°20'15,67" в.д. и 56°3'49,69" с.ш., 37°20'15,34" в.д. настила, переходящего в мостки длиной не более 15 м, из экологически чистых и естественно сочетающихся с природным окружением материалов шириной не более 2 м и примыкающей к мосткам смотровой площадки из аналогичных материалов размером не более 5 x 5 м.

2. Запрещенные виды деятельности:

а) любое строительство, включая прокладку новых и расширение существующих коммуникаций, огораживание территорий, в том числе находящихся в частной собственности, устройство набережных, берегоукрепление, за исключением укрепления восточного берега озера Круглого вдоль автодороги "Хлебниково - Рогачево" - Рыбаки и осуществления деятельности, разрешенной согласно подпунктам "а", "д", "м", "н", "п" пункта 1 раздела IX;

б) деятельность, вызывающая изменение естественного гидрологического режима, исключая деятельность по его восстановлению и включая:

спрямление и перенаправление русел рек и ручьев, их перегораживание и канализирование;

засыпку болот, родников, ключей, сочений;

осушительную мелиорацию, в том числе восстановление существующих мелиоративных систем;

механизированный забор воды из водных объектов для любых целей, кроме тушения пожаров;

в) вырубка, иное уничтожение и повреждение древесно-кустарниковой растительности, за исключением мероприятий, разрешенных согласно подпунктам "б", "в", "г", "д" пункта 1 раздела IX;

- г) распашка земель;
- д) использование земель под сады и огороды;
- е) выпас и прогон скота;

ж) организация туристических стоянок, бивуаков, пикниковых площадок, пляжей, спортивных площадок, спортивных трасс, прочих спортивных, туристских и рекреационных объектов, за исключением мероприятий, разрешенных согласно подпунктам "м", "н", "п" пункта 1 раздела IX;

з) осуществление благоустройства (включая размещение дорожно-тропиночной сети, скамей, навесов от дождя), за исключением мероприятий, разрешенных согласно подпунктам "м", "н", "п" пункта 1 раздела IX;

и) проведение культурно-массовых мероприятий, спортивных соревнований, физкультурно-спортивных фестивалей и тренировочных сборов, за исключением занятий воднолыжными видами спорта на Участке 3 памятника природы в южной части акватории озера Круглого в период, за исключением нерестового, в местах размещения канатно-буксировочных дорог восточнее меридиана с координатой 37°21'4,00" в.д.;

к) устройство палов сухой растительности, разведение костров, сжигание отходов производства и потребления;

л) применение пиротехнических средств;

м) взрывные работы;

н) разведка и добыча полезных ископаемых, кроме подземных вод, проведения геологического изучения недр для государственных нужд и государственного мониторинга состояния недр;

о) въезд на территорию памятника природы и перемещение по ней с использованием моторных транспортных средств (в том числе мотоциклов, квадроциклов, снегоходов), исключая транспорт и спецтранспорт при необходимости их использования для природоохранного патрулирования, иных природоохранных и природовосстановительных мероприятий, охраны, защиты и воспроизводства лесов, вывоза отходов производства и потребления, для поддержания правопорядка, предотвращения и ликвидации чрезвычайных ситуаций и спасения жизни людей, а также совершения действий, разрешенных согласно подпунктам "б", "в", "г", "д", "м", "н" пункта 1 раздела IX;

п) использование водно-моторных транспортных средств на озерах, исключая транспортные средства при необходимости их использования для природоохранного патрулирования, для поддержания правопорядка, предотвращения и ликвидации чрезвычайных ситуаций и спасения жизни людей;

р) виды деятельности, которые могут привести к загрязнению территории и акватории, в том числе:

сброс неочищенных стоков и сточных вод в озера Нерское и Круглое;

сброс любых стоков и сточных вод в озеро Долгое;

применение химических средств борьбы с вредителями, болезнями растений, сорняками и малоценными породами деревьев и кустарников, за исключением феромонных ловушек;

складирование ядохимикатов, минеральных удобрений, горюче-смазочных материалов, навоза;

сброс отходов производства и потребления на территорию и акваторию, замусоривание, устройство навалов мусора;

с) выгул и натаска собак;

т) отлов и любое иное уничтожение или изъятие из природы диких животных всех видов, за исключением разрешенных, согласно подпунктам "к", "л", "о" пункта 1 раздела IX;

у) сбор дикорастущих растений, являющихся объектами охраны памятника природы;

ф) сбор клюквы на Участке 3;

х) посадка экзотических пород деревьев, кустарников, травянистых растений.

3. Деятельность на Участке 2 памятника природы в пределах кварталов 128, 148, 149

Озерецкого участкового лесничества Клинского лесничества в границах зоны с особыми условиями использования земель (на расстоянии до 400 м от границы земельного участка с кадастровым номером 50:04:0110301:68), а также на Участке 3 памятника природы в границах земельного участка с кадастровым номером 50:09:0060735:17 осуществляется с учетом особенностей режима использования зон с особыми условиями использования земель в случае установления таких зон в соответствии с постановлением Правительства Российской Федерации от 05.05.2014 № 405 «Об установлении запретных и иных зон с особыми условиями использования земель для обеспечения функционирования военных объектов Вооруженных Сил Российской Федерации, других войск, воинских формирований и органов, выполняющих задачи в области обороны страны».

Распоряжением Губернатора Московской области от 01.11.2016 № 299-РГ¹¹ создана охранная зона памятника природы областного значения «Озера Нерское, Долгое, Круглое и их ближайшее окружение».

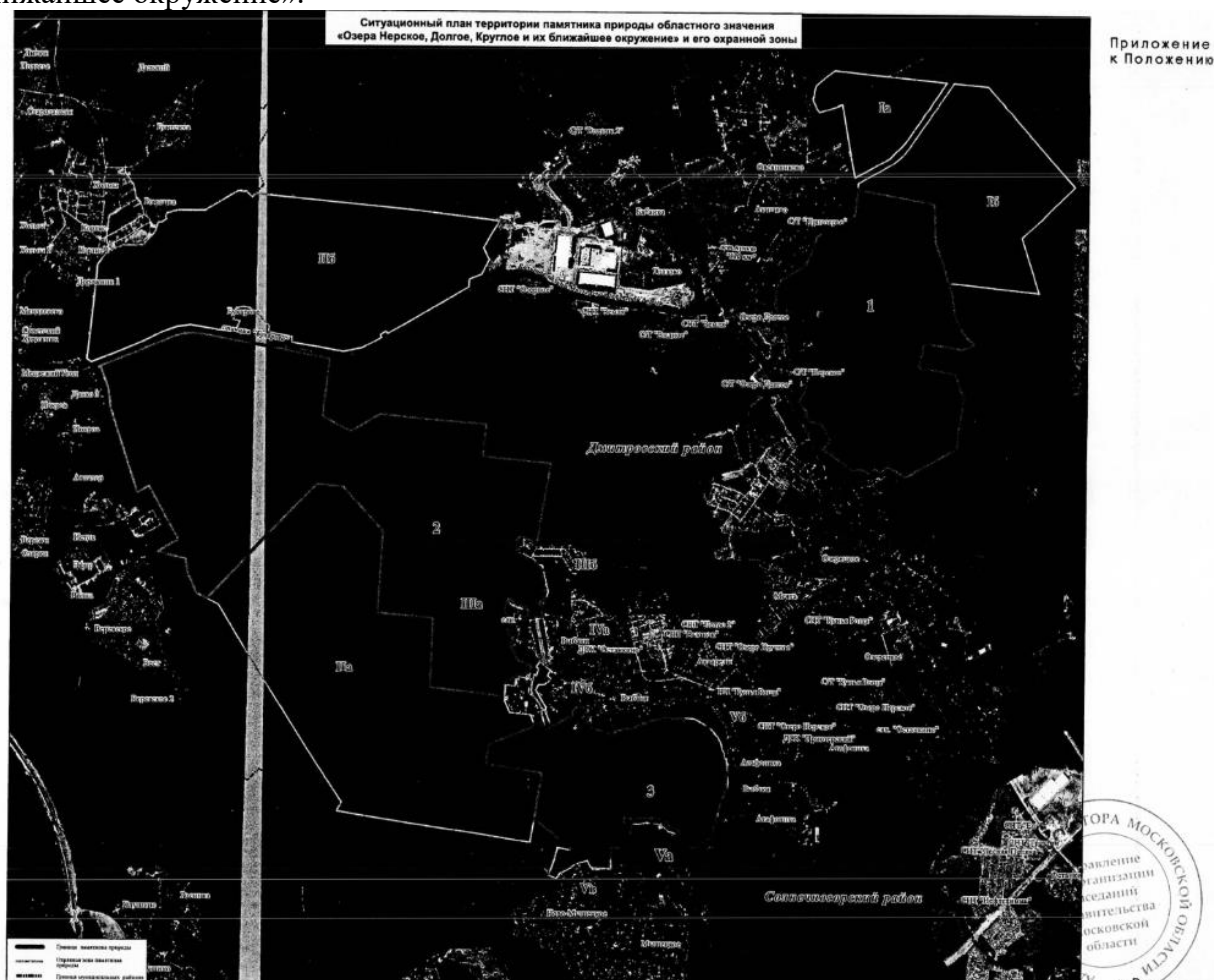

Охранная зона памятника природы областного значения «Озера Нерское, Долгое, Круглое и их ближайшее окружение» (далее - охранная зона) состоит из одиннадцати обособленных участков, часть из которых расположены на территории городского округа Химки Московской области.

Режим охранной зоны:

1. Разрешенные виды деятельности:

- а) охрана, защита и воспроизводство лесов в соответствии с их целевым назначением (защитные леса) и категориями защитных лесов;
- б) санитарные рубки;
- в) рубка, расчистка квартальных, граничных просек;

¹¹ Распоряжение Губернатора Московской области от 01.11.2016 № 299-РГ «О создании охранной зоны памятника природы областного значения «Озера Нерское, Долгое, Круглое и их ближайшее окружение».

г) эксплуатация, ремонт, регламентное обслуживание и реконструкция без расширения существующих коммуникаций и инженерных объектов;

д) осуществление мероприятий по восстановлению естественного гидрологического режима, включая восстановление нарушенных участков болот;

е) реконструкция и ремонт возведенных до 2015 года временных сооружений и построек рекреационного назначения без их расширения, расположенных:

в восточной части Участка IIa на склоне, примыкающем к детскому оздоровительному лагерю "Заря";

на участках "Берега озера Долгого";

на участках Va и Vб;

на Участке IVб на склоне долины реки Мещерики (Альбы), примыкающем к детскому оздоровительному лагерю "Заря";

ж) функционирование существующих организованных пляжей;

з) пешие, велосипедные, лыжные, конные прогулки;

и) проведение пикников без разведения костров в специально обозначенных местах;

к) любительская фото-, видеосъемка;

л) сбор грибов и ягод;

м) любительская и спортивная охота на общих основаниях;

н) любительское и спортивное рыболовство на общих основаниях;

о) проведение целевых противозооотических мероприятий по изъятию особей диких животных, инфицированных заразными болезнями, а также регулирование численности отдельных объектов животного мира в целях предотвращения ущерба здоровью граждан, объектам животного мира и среде их обитания;

п) проезд по дорогам общего пользования на Участках IIIa, IVб, Va и Vб;

р) организация и проведение спортивных соревнований, физкультурно-спортивных фестивалей и тренировочных сборов на Участке Va охранной зоны;

с) размещение на Участке Va охранной зоны памятника природы двух временных понтонных причалов некапитального характера длиной не более 30 м, состоящих из сборно-разборных конструктивных полимерных элементов, с возможностью их свободного демонтажа (монтажа) без ущерба природным комплексам охранной зоны памятника природы из расчета стоянки не более 20 маломерных плавательных средств длиной не более 5 метров без моторов на южном берегу озера Круглого в пределах отрезка, ограниченного поворотными точками 244 и 251 границы Участка Va охранной зоны памятника природы;

т) размещение на Участке Va охранной зоны памятника природы шатров и беседок некапитального характера, состоящих из сборно-разборных конструктивных элементов, с возможностью их свободного демонтажа и монтажа без ущерба природным комплексам охранной зоны памятника природы;

у) осуществление благоустройства на территории Участка IVa охранной зоны, включая посадку деревьев и кустарников, посев трав - представителей естественной флоры территории Московской области, прокладку тропинок, размещение малых архитектурных форм и вспомогательных коммуникаций в соответствии с проектом благоустройства по согласованию с Министерством экологии и природопользования Московской области.

2. Запрещенные виды деятельности:

а) любое строительство, включая прокладку новых и расширение существующих дорог и коммуникаций, огораживание территорий, в том числе находящихся в частной собственности, устройство набережных, берегоукрепление, кроме деятельности, разрешенной согласно пунктам "г", "д", "е", "ж", "с", "т", "у" подраздела 1 "Разрешенные виды деятельности" режима охранной зоны;

б) любые изменения естественного гидрологического режима, исключая его восстановление и включая:

спрямление и перенаправление русел рек и ручьев, их перегораживание и канализование;

засыпку болот, родников, ключей, сочений;
осушительную мелиорацию, в том числе восстановление существующих мелиоративных систем;

механизированный забор воды из водных объектов для любых целей, кроме тушения пожаров;

в) вырубка, иное уничтожение и повреждение древесно-кустарниковой растительности, за исключением действий, разрешенных согласно пунктам "а", "б", "в", "г", "д", "е", "ж", "с", "т", "у" подраздела 1 "Разрешенные виды деятельности" режима охранной зоны;

г) распашка земель;

д) использование земель под сады и огороды;

е) выпас и прогон скота;

ж) организация туристических станций, новых пляжей, спортивных и туристических трасс, за исключением действий, разрешенных согласно пункту "с" подраздела 1 "Разрешенные виды деятельности" режима охранной зоны;

з) проведение пикников вне специально обозначенных мест;

и) проведение культурно-массовых мероприятий, спортивных соревнований, физкультурно-спортивных фестивалей и тренировочных сборов, за исключением действий, разрешенных согласно пункту "р" подраздела 1 "Разрешенные виды деятельности" режима охранной зоны;

к) проведение взрывных работ, разведка и добыча полезных ископаемых, кроме подземных вод, проведения геологического изучения недр для государственных нужд и государственного мониторинга состояния недр;

л) разведение костров, сжигание отходов производства и потребления, применение пиротехнических устройств;

м) устройство палов сухой растительности;

н) въезд на территорию охранной зоны и перемещение по ней вне дорог с твердым покрытием с использованием моторных транспортных средств (в том числе мотоциклов, квадроциклов, снегоходов), исключая транспорт и спецтранспорт при необходимости их использования для природоохранного патрулирования, иных природоохранных и природовосстановительных мероприятий, для поддержания правопорядка, предотвращения и ликвидации чрезвычайных ситуаций и спасения жизни людей, а также для совершения действий, разрешенных согласно пунктам "а", "б", "в", "г", "д", "е", "с", "т", "у" подраздела 1 "Разрешенные виды деятельности" режима охранной зоны;

о) виды деятельности, которые могут привести к загрязнению территории и акватории, в том числе:

сброс неочищенных стоков и сточных вод;

сброс любых стоков и сточных вод на участках "Берега озера Долгого";

применение химических средств борьбы с вредителями, болезнями растений, сорняками и малоценными породами деревьев и кустарников, за исключением феромонных ловушек;

складирование ядохимикатов, минеральных удобрений, горюче-смазочных материалов, навоза;

сброс отходов производства и потребления, устройство навалов мусора;

п) отлов и любое иное уничтожение или изъятие из природы животных всех видов, за исключением случаев, связанных с деятельностью, разрешенной согласно пунктам "м", "н", "о" подраздела 1 "Разрешенные виды деятельности" режима охранной зоны.

3. Деятельность на Участке Va охранной зоны памятника природы в границах земельного участка с кадастровым номером 50:09:0060735:17 осуществляется с учетом особенностей режима использования зон с особыми условиями использования земель в случае установления таких зон в соответствии с постановлением Правительства Российской Федерации от 05.05.2014 № 405 (ред. от 10.09.2016) "Об установлении запретных и иных зон

с особыми условиями использования земель для обеспечения функционирования военных объектов Вооруженных Сил Российской Федерации, других войск, воинских формирований и органов, выполняющих задачи в области обороны страны".

2. Прибрежная рекреационная зона областного значения «Сходненская»

ООПТ организована на основании решения Исполкома Мособлсполкома от 18.04.1966 № 341/8. Постановлением Правительства Московской области от 05.04.2019 № 198/11¹² организована прибрежная рекреационная зона областного значения «Сходненская». Прибрежная рекреационная зона областного значения «Сходненская» включает природные комплексы долины реки Сходни, используемые для пикниковой, пляжной, туристской и иной нестационарной рекреации и нуждающиеся в особом режиме охраны окружающей среды, для сохранения природных комплексов и объектов, имеющих особое природоохранное значение для Московской области, в том числе мест произрастания и обитания видов растений, лишайников и животных, занесенных в Красную книгу Московской области, а также для регулирования антропогенной нагрузки.

Общая площадь прибрежной рекреационной зоны составляет 291,38 га (в том числе Участок 1 – 272,84 га, Участок 2 – 18,54 га).

Прибрежная рекреационная зона подразделяется на три функциональных зоны (рисунок 2.7.2):

1. Заповедную зону площадью 149,43 га (в том числе Участок 1 - 146,89 га; Участок 2 - 2,54 га).
2. Зону умеренных рекреационных нагрузок площадью 108,97 га.
3. Буферную зону площадью 32,98 га (в том числе Участок 1 - 18,55 га; Участок 2 - 14,43 га).

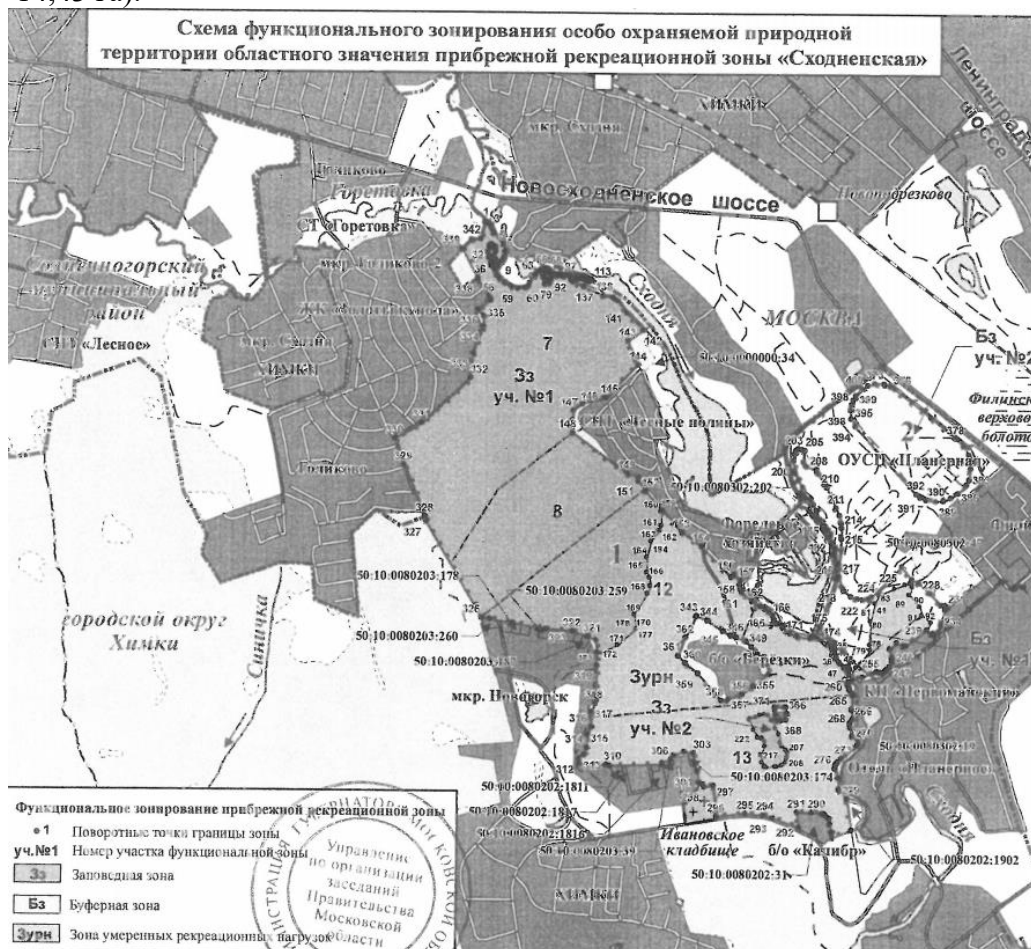

¹² Постановление Правительства Московской области от 05.04.2019 № 198/11 «Об организации прибрежной рекреационной зоны областного значения «Сходненская».

1. Заповедная зона

Допустимые виды деятельности:

- 1) охрана, защита и воспроизводство лесов в соответствии с их целевым назначением (защитные леса) и категориями защитных лесов;
- 2) выборочные санитарные рубки, а также рубки ухода в лесных культурах;
- 3) расчистка, разрубка кварталных, граничных просек;
- 4) содержание (расчистка) просек в пределах охранных зон инженерных коммуникаций;
- 5) осуществление противопожарных мероприятий;
- 6) проведение научных исследований, не наносящих ущерб природным комплексам и объектам особой охраны особо охраняемой природной территории;
- 7) пешие, лыжные, велосипедные и конные прогулки по имеющимся пешеходным тропам и дорогам;
- 8) создание элементов экологической инфраструктуры, в том числе:
 - ✓ вынесение на местность границ прибрежной рекреационной зоны и ее функциональных зон путем установки информационных аншлагов;
 - ✓ установка непреодолимых препятствий и шлагбаумов на въездах на территорию прибрежной рекреационной зоны;
 - ✓ создание экологических троп, по согласованию с центральным исполнительным органом государственной власти Московской области, осуществляющим деятельность в сфере организации, охраны и использования особо охраняемых природных территорий областного значения (далее - уполномоченный орган); сбор грибов, ягод, орехов;
- 9) сбор грибов, ягод, орехов;
- 10) любительская фото-, видео- и киносъемка;
- 11) эксплуатация, ремонт, регламентное обслуживание существующих инженерных объектов и коммуникаций, без расширения занимаемых ими до организации прибрежной рекреационной зоны площадей, трасс и полос отвода;
- 12) в пределах установленных охранных зон объектов электросетевого хозяйства:
 - ✓ прокладка и содержание просек вдоль воздушных линий электропередачи и по периметру подстанций и распределительных устройств;
 - ✓ вырубка и опиловка деревьев и кустарников в пределах минимально допустимых расстояний до их кроны, а также вырубка деревьев, угрожающих падением.

Запрещенные виды деятельности:

- 1) любое строительство, прокладка новых и расширение существующих дорог и коммуникаций;
- 2) любые рубки, кроме выборочных санитарных и рубок ухода в лесных культурах;
- 3) любые рубки в бесснежный период и вывоз древесины по непромёрзшей почве;
- 4) любые рубки в заболоченной части Участка 2 заповедной зоны.
- 5) любые рубки деревьев, на которых имеются гнезда хищных птиц и гнездовые дупла;
- 6) интродукция чужеродных видов растений и животных;
- 7) деятельность, вызывающая изменение естественного гидрологического режима, включая:
 - ✓ спрямление и перенаправление русел ручьев, их перегораживание и канализование;

- ✓ засыпку болот, родников, ключей, сочений;
 - ✓ осушительную мелиорацию;
- 8) организация туристских станций, бивуаков, палаточных лагерей, новых туристских троп и трасс, кроме организации экологических троп, по согласованию с уполномоченным органом;
 - 9) поджигание растительности, устройство палов;
 - 10) проведение культурно-массовых мероприятий;
 - 11) разведение костров;
 - 12) прослушивание аудиоустройств без наушников;
 - 13) разведка и добыча полезных ископаемых, за исключением добычи подземных вод в соответствии с действующими лицензиями, выданными на момент организации особо охраняемой природной территории, а также за исключением научно-исследовательских работ по геологическому изучению недр для государственных нужд и государственному мониторингу состояния недр;
 - 14) взрывные работы;
 - 15) использование пиротехнических средств;
 - 16) заезд на территорию заповедной зоны и перемещение по ней с использованием моторных транспортных средств (кроме транспорта и спецтранспорта для осуществления лесохозяйственной деятельности, природоохранного патрулирования и осуществления иных природоохранных мероприятий, поддержания правопорядка, пожаротушения, предотвращения и ликвидации чрезвычайных ситуаций и спасения жизни людей, регламентного обслуживания существующих инженерных объектов и коммуникаций);
 - 17) сбор дикорастущих растений и лишайников и их частей, являющихся объектами особой охраны прибрежной рекреационной зоны, их пересаживание;
 - 18) изъятие из природы животных, являющихся объектами особой охраны прибрежной рекреационной зоны;
 - 19) виды деятельности, приводящие к загрязнению территории и акватории, в том числе:
 - ✓ проведение авиационно-химических работ;
 - ✓ применение химических средств борьбы с вредителями, болезнями растений, сорняками и малоценными породами деревьев и кустарников, за исключением феромонных ловушек;
 - ✓ складирование ядохимикатов, минеральных удобрений, горюче-смазочных материалов, навоза;
 - ✓ сброс отходов производства и потребления на территорию и акваторию, замусоривание, устройство навалов мусора;
 - 20) выгул собак без поводков;
 - 21) виды деятельности, противоречащие целям создания прибрежной рекреационной зоны или причиняющие вред природным комплексам и их компонентам.

2. Зона умеренных рекреационных нагрузок

Допустимые виды деятельности:

- 1) охрана, защита и воспроизводство лесов в соответствии с их целевым назначением (защитные леса) и категориями защитных лесов;
- 2) выборочные санитарные рубки, а также рубки ухода в лесных культурах;
- 3) расчистка, рубка квартальных, граничных просек;
- 4) содержание (расчистка) просек в пределах охранных зон инженерных коммуникаций;
- 5) уборка аварийных деревьев;

- 6) осуществление уставной деятельности Олимпийского учебно-спортивного центра «Планерная» (далее - ОУСЦ «Планерная») на территории учебно-спортивного центра;
- 7) на участках, не относящихся к землям лесного фонда, вырубка кустарников на лугах;
- 8) сенокосение на лугах;
- 9) выпас лошадей на лугах;
- 10) осуществление противопожарных мероприятий;
- 11) проведение научных исследований, не наносящих ущерб природным комплексам и объектам особой охраны особо охраняемой природной территории;
- 12) проезд по существующей автомобильной дороге от садового некоммерческого товарищества «Лесные поляны» до базы отдыха «Березки»;
- 13) проведение, в случае необходимости, линии освещения существующей автомобильной дороги к базе отдыха «Березки» в полосе отвода автодороги, по согласованию с Комитетом лесного хозяйства Московской области и уполномоченным органом;
- 14) пешие, лыжные, велосипедные и конные прогулки по имеющимся пешеходным тропам и дорогам;
- 15) проведение спортивных соревнований;
- 16) создание элементов экологической инфраструктуры, в том числе:
 - ✓ вынесение на местность границ прибрежной рекреационной зоны и ее
 - ✓ функциональных зон путем установки информационных аншлагов;
 - ✓ создание экологических троп, по согласованию с уполномоченным органом;
- 17) сбор грибов, ягод, орехов;
- 18) эксплуатация, ремонт, регламентное обслуживание существующих инженерных объектов и коммуникаций, без расширения занимаемых ими до организации прибрежной рекреационной зоны площадей, трасс и полос отвода;
- 19) эксплуатация и ремонт существующих лыжных трасс;
- 20) в пределах установленных охранных зон объектов электросетевого хозяйства:
 - ✓ прокладка и содержание просек вдоль воздушных линий электропередачи и по периметру подстанций и распределительных устройств;
 - ✓ вырубка и опиловка деревьев и кустарников в пределах минимально допустимых расстояний до их крон, а также вырубка деревьев, угрожающих падением.

Запрещенные виды деятельности:

- 1) любое строительство, прокладка новых и расширение существующих дорог и коммуникаций, кроме подпункта 13 пункта 1 настоящего подраздела;
- 2) любые рубки, кроме выборочных санитарных, рубок ухода в лесных культурах и уборки аварийных деревьев, а также кроме вырубки кустарников на лугах;
- 3) любые рубки в бесснежный период и вывоз древесины по непромёрзшей почве;
- 4) любые рубки деревьев, на которых имеются гнезда хищных птиц и гнездовые дупла;
- 5) интродукция чужеродных видов растений и животных, в том числе посадка экзотических видов и сортов деревьев, кустарников и трав;
- 6) деятельность, вызывающая изменение естественного гидрологического режима, включая:
 - ✓ спрямление и перенаправление русел ручьев, их перегораживание и канализирование;

- ✓ засыпку болот, родников, ключей, сочений;
 - ✓ осушительную мелиорацию.
- 7) на территориях лесного фонда: организация туристских станций, бивуаков и палаточных лагерей;
 - 8) поджигание растительности, устройство палов;
 - 9) распашка лугов;
 - 10) проведение любых культурно-массовых мероприятий, кроме спортивных соревнований;
 - 11) разведение костров;
 - 12) прослушивание аудиоустройств без наушников;
 - 13) разведка и добыча полезных ископаемых, за исключением научно-исследовательских работ по геологическому изучению недр для государственных нужд и государственному мониторингу состояния недр;
 - 14) взрывные работы;
 - 15) использование пиротехнических средств;
 - 16) заезд на территорию зоны «Умеренных рекреационных нагрузок» и перемещение по ней с использованием моторных транспортных средств (кроме транспорта и спецтранспорта для осуществления лесохозяйственной деятельности, обеспечения уставной деятельности на территории ОУСЦ «Планерная», природоохранного патрулирования и осуществления иных природоохранных мероприятий, поддержания правопорядка, пожаротушения, предотвращения и ликвидации чрезвычайных ситуаций и спасения жизни людей, регламентного обслуживания существующих инженерных объектов и коммуникаций, а также кроме проезда по существующей автомобильной дороге к базе отдыха «Березки»);
 - 17) сбор дикорастущих растений и лишайников и их частей, являющихся объектами особой охраны прибрежной рекреационной зоны, их пересаживание;
 - 18) изъятие из природы животных, являющихся объектами особой охраны прибрежной рекреационной зоны;
 - 19) виды деятельности, приводящие к загрязнению территории и акватории, в том числе:
 - ✓ проведение авиационно-химических работ;
 - ✓ применение химических средств борьбы с вредителями, болезнями растений, сорняками и малоценными породами деревьев и кустарников, за исключением феромонных ловушек;
 - ✓ складирование ядохимикатов, минеральных удобрений, горюче-смазочных материалов, навоза;
 - ✓ сброс отходов производства и потребления на территорию и акваторию, замусоривание, устройство навалов мусора;
 - 20) выгул собак без поводков;
 - 21) виды деятельности, противоречащие целям создания прибрежной рекреационной зоны или причиняющие вред природным комплексам и их компонентам.

3. Буферная зона

Допустимые виды деятельности:

- 1) осуществление уставной деятельности ОУСЦ «Планерная» на территории учебно-спортивного центра;
- 2) проведение спортивных соревнований, спортивных фестивалей и тренировок спортсменов;
- 3) вырубка усохших, больных и аварийных деревьев;
- 4) вырубка кустарников на лугах;

- 5) сенокосение на лугах;
- 6) выпас лошадей;
- 7) осуществление противопожарных мероприятий;
- 8) проведение научных исследований, не наносящих ущерб природным комплексам и объектам особой охраны особо охраняемой природной территории;
- 9) пешие, лыжные, велосипедные и конные прогулки;
- 10) проезд на территорию Буферной зоны по согласованию с дирекцией ОУСЦ «Планерная»;
- 11) создание элементов экологической инфраструктуры, в том числе:
 - ✓ вынесение на местность границ прибрежной рекреационной зоны и ее функциональных зон путем установки информационных щитов (аншлагов);
 - ✓ создание экологических троп, по согласованию с дирекцией ОУСЦ «Планерная» и уполномоченным органом;
- 12) эксплуатация, ремонт, регламентное обслуживание существующих инженерных объектов и коммуникаций, без расширения занимаемых ими до организации прибрежной рекреационной зоны площадей, трасс и полос отвода;
- 13) возведение временных сооружений для физкультуры и спорта.

Запрещенные виды деятельности:

- 1) любое строительство, прокладка новых и расширение существующих дорог и коммуникаций, кроме возведения временных сооружений спортивной направленности;
- 2) интродукция чужеродных видов растений и животных, в том числе посадка экзотических видов и сортов деревьев, кустарников и трав;
- 3) распашка лугов;
- 4) разведение костров;
- 5) разведка и добыча полезных ископаемых;
- 6) взрывные работы;
- 7) заезд на территорию Буферной зоны и перемещение по ней с использованием моторных транспортных средств без согласования с дирекцией ОУСЦ «Планерная»;
- 8) сбор дикорастущих растений, являющихся объектами особой охраны прибрежной рекреационной зоны;
- 9) изъятие из природы животных, являющихся объектами особой охраны прибрежной рекреационной зоны;
- 10) виды деятельности, приводящие к загрязнению территории и акватории, в том числе:
 - ✓ применение химических средств борьбы с вредителями, болезнями растений, сорняками;
 - ✓ складирование ядохимикатов, минеральных удобрений, горюче-смазочных материалов, навоза;
 - ✓ сброс отходов производства и потребления на территорию и акваторию, замусоривание, устройство навалов мусора.

3. Памятник природы областного значения «Парк Середниково»

ООПТ организована на основании решения Исполкома Мособлисполкома от 18.04.1966 № 341/8, и реорганизована постановлением Правительства Московской области от 05.11.2024 № 1335-ПП.

Памятник природы включает ценные в экологическом, научном и эстетическом отношении природно-антропогенные комплексы, а также природные объекты, нуждающиеся в особой охране для сохранения их естественного состояния:

–старинный усадебный пейзажный парк, являющийся памятником садово-паркового искусства, широколиственные, хвойные и хвойно-широколиственные леса склонов долины и оврагов;

–места произрастания и сохранения редких видов растений и животных, занесенных в Красную книгу Московской области.

Режим особой охраны памятника природы

1. Допустимые виды деятельности:

1) проведение работ по содержанию, сохранению, восстановлению, реставрации и приспособлению для современного использования объектов усадьбы «Мцыри (Спасское)» на основе научных историко-архитектурных, историко-градостроительных, археологических и архивных исследований при обязательном архитектурно-реставрационном надзоре;

2) сохранение и восстановление всех сохранившихся исторических элементов планировки, сооружений, характерной растительности усадьбы «Мцыри (Спасское)»;

3) проведение работ по восстановлению парковых насаждений, воссозданию исторических элементов благоустройства и малых архитектурных форм усадьбы «Мцыри (Спасское)» по согласованию с Министерством экологии и природопользования Московской области (далее - уполномоченный орган) и Главным управлением культурного наследия Московской области (далее - Главное управление);

4) охрана, защита и воспроизводство лесов в соответствии с их целевым назначением (защитные леса) и категориями защитных лесов;

5) все виды санитарных рубок (при наличии дендрологического заключения) в целях осуществления пожарной безопасности, недопущения угрозы жизни и здоровья населения, борьбы с интродуцированными видами по согласованию с уполномоченным органом;

6) уборка аварийных деревьев, уборка неликвидной древесины по согласованию с Главным управлением;

7) расчистка и содержание в надлежащем виде охранных зон инженерных коммуникаций, проходящих по территории памятника природы, по согласованию с уполномоченным органом и Главным управлением;

8) профилактические работы по предупреждению падения больных и сухостойных деревьев на дороги и тропы без рубки деревьев по согласованию с уполномоченным органом;

9) осуществление противопожарных мероприятий;

10) прокладка, эксплуатация, ремонт, реконструкция инженерных коммуникаций (без их расширения), необходимых для функционирования комплекса усадьбы «Мцыри (Спасское)», с последующей рекультивацией нарушенных участков по согласованию с уполномоченным органом и Главным управлением;

11) эксплуатация, ремонт, капитальный ремонт и реконструкция (без расширения) существующей автомобильной дороги местного значения;

12) заезд на территорию памятника природы и перемещение по ней специального транспорта и транспорта экстренных служб по имеющимся дорогам;

13) обновление и реконструкция имеющихся пешеходных троп в целях улучшения их покрытия для снижения прессы на примыкающие участки природных сообществ, осуществляемое с использованием хорошо сочетающихся с природным окружением материалов (песок, гравий, галька, гранитный отсев, щепа) и по согласованию с уполномоченным органом и Главным управлением;

14) проведение культурно-массовых мероприятий в специально отведенных местах;

15) пешие, лыжные, велосипедные и конные прогулки отдыхающих по имеющимся дорогам и тропам;

16) любительская фото-, видео- и киносъемка;

17) выполнение научно-исследовательских задач, ведение эколого-просветительской работы; проведение школьных и студенческих практик в рамках образовательных программ;

18) проведение научных исследований и мониторинга окружающей среды методами, не ухудшающими экологическое состояние объекта;

19) сбор гражданами ягод, грибов и лекарственных растений для собственных нужд без использования механических средств, за исключением видов, являющихся объектами особой охраны памятника природы;

20) любительское рыболовство;

21) устройство искусственных гнезд, дуплянок, скворечников, подкормочных площадок для птиц;

22) создание элементов экологической инфраструктуры по согласованию с уполномоченным органом и Главным управлением, в том числе:

вынесение на местность границ памятника природы путем установки информационных щитов (аншлагов);

установка информационных щитов со сведениями о природных особенностях и объектах особой охраны памятника природы;

создание экологических троп;

23) очистка и расчистка водных объектов по согласованию с уполномоченным органом и Главным управлением.

2. Запрещенные виды деятельности:

1) прокладка дорог, устройство автостоянок, транзитных подземных коммуникаций, воздушных линий электропередачи и связи, любое строительство, не связанное с восстановлением утраченных исторических построек усадьбы «Мцыри (Спасское)» и объектов инфраструктуры, за исключением временных построек, необходимых для проведения реставрационных работ;

2) любые рубки и вывоз древесины в период с апреля по октябрь, кроме разрешенных согласно пункту 1 «Допустимые виды деятельности» настоящего раздела;

3) самовольная посадка зеленых насаждений;

4) устройство туристских стоянок, бивуаков и палаточных лагерей;

5) проведение массовых мероприятий, кроме массовых мероприятий экологической, культурной, исторической и научно-просветительской направленности, кроме разрешенных согласно пункту 1 «Допустимые виды деятельности» настоящего раздела;

6) мойка транспортных средств;

7) размещение рекламы и рекламных установок;

8) залесение полей, кроме лесовосстановления на месте вырубленных и погибших насаждений;

9) распашка;

10) разведение костров, устройство палов;

11) сбор дикорастущих растений, грибов и их частей, являющихся объектами особой охраны памятника природы, их пересаживание, интродукция чужеродных видов растений;

12) охота;

13) разведка и добыча полезных ископаемых;

14) взрывные работы;

15) заезд на территорию (и акваторию) памятника природы и перемещение по ней с использованием моторных транспортных средств вне автомобильных дорог с покрытием, кроме транспорта экстренных служб и специального транспорта для ремонта, реконструкции существующих инженерных коммуникаций и дорог, осуществления иных видов деятельности в соответствии с пунктом 1 «Допустимые виды деятельности» настоящего раздела, реализация которых невозможна без применения моторных транспортных средств;

16) деятельность, вызывающая изменение естественного гидрологического режима;

17) виды деятельности, приводящие к загрязнению территории и акватории, в том числе:

проведение авиационно-химических работ;

применение химических средств борьбы с вредителями, болезнями растений, сорняками и малоценными породами деревьев и кустарников, за исключением феромонных ловушек;

складирование ядохимикатов, минеральных удобрений, горюче-смазочных материалов;

сброс отходов производства и потребления на территорию и акваторию, замусоривание, устройство навалов мусора;

18) уничтожение и повреждение аншлагов, стендов, других информационных знаков и указателей, нанесение надписей и знаков на деревьях.

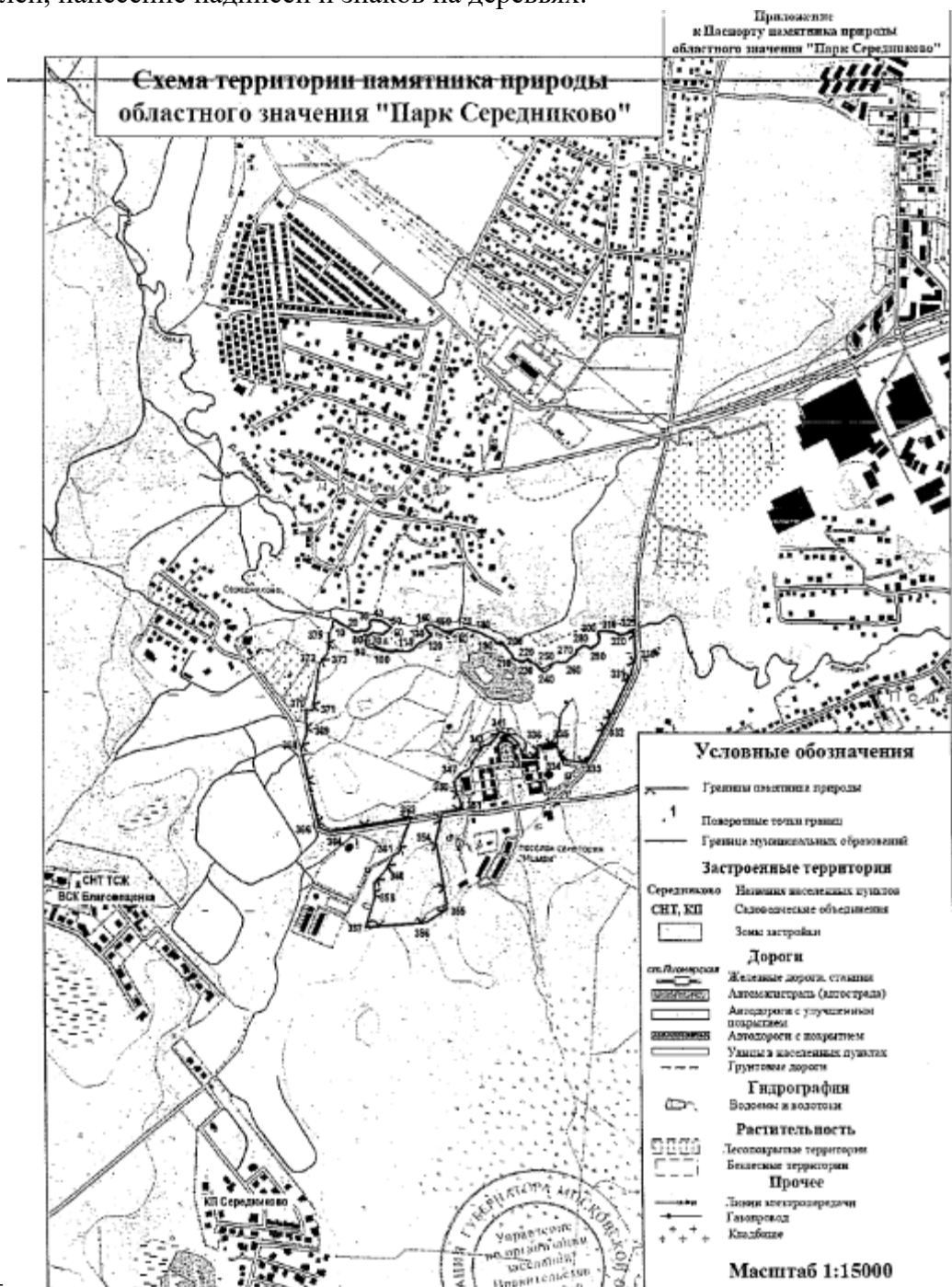

4. Памятник природы областного значения «Курочкино болото»

Постановлением Правительства Московской области от 12.04.2021 № 263/11¹³ организован памятник природы областного значения «Курочкино болото». Памятник природы «Курочкино болото» включает ценные в экологическом, научном и эстетическом отношении природные комплексы, а также природные объекты, нуждающиеся в особой охране с целью сохранения природных комплексов и их компонентов в естественном состоянии:

- заболоченная ложбина стока и водно-болотные экосистемы;
- еловые и смешанные широколиственные, широколиственно-кисличные и кустарничковые леса;
- места произрастания и обитания редких видов растений и животных, занесенных в Красную книгу Московской области.

Общая площадь памятника природы составляет 56,94 га.

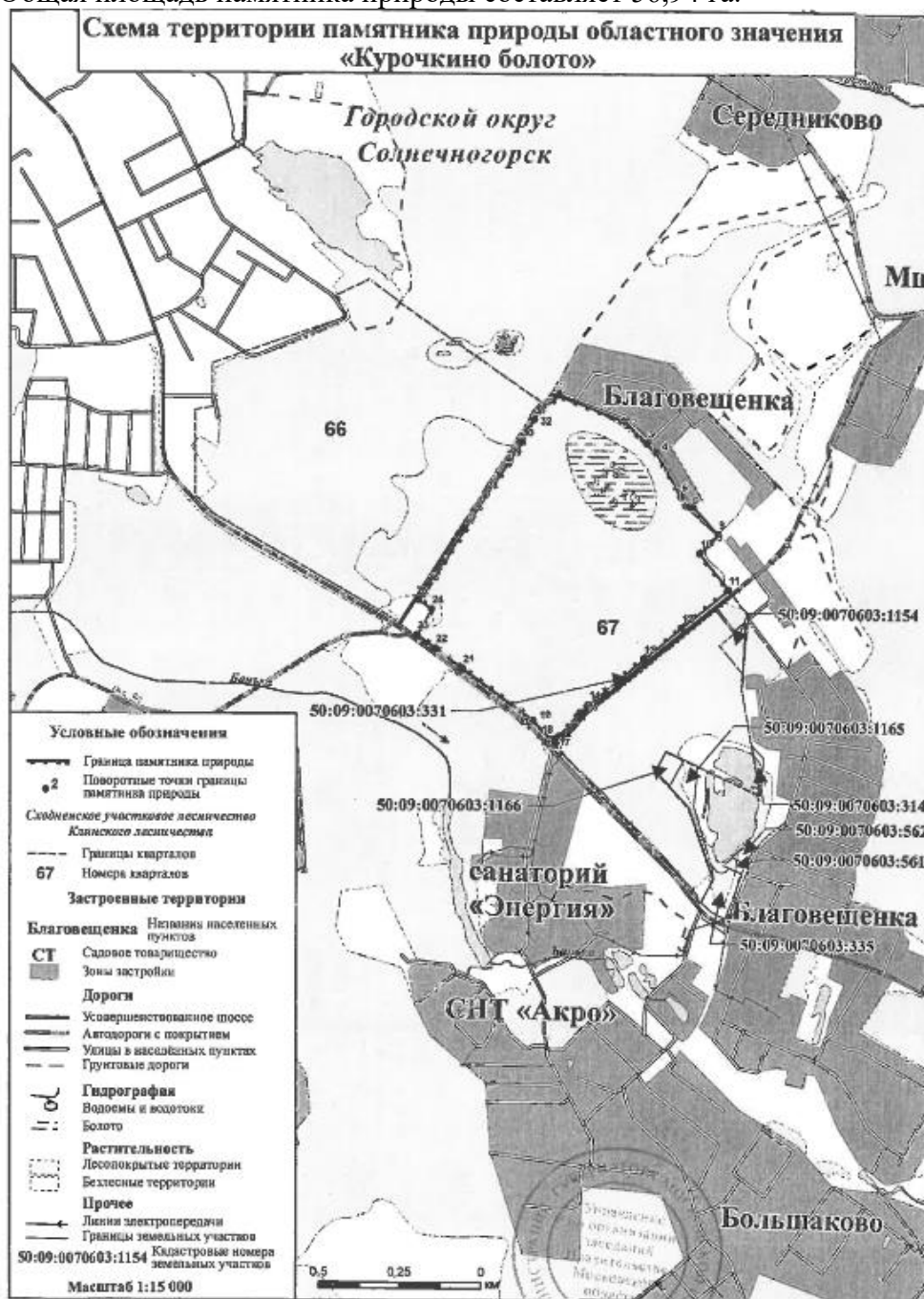

¹³ Постановление Правительства Московской области от 12.04.2021 № 263/11 «Об организации памятника природы областного значения «Курочкино болото».

Режим особой охраны памятника природы:

1. Допустимые виды деятельности:

- 1) деятельность, направленная на улучшение экологического состояния и сохранение природных комплексов и объектов охраны памятника природы, включая следующее:
 - размещение искусственных гнезд, дуплянок, скворечников;
 - сбор и вывоз отходов с территории памятника природы;
 - установка информационных знаков (стендов, аншлагов) об объектах охраны, границах и режиме памятника природы;
- 2) охрана, защита и воспроизводство лесов в соответствии с их целевым назначением (защитные леса) и категорией защитных лесов;
- 3) санитарно-оздоровительные мероприятия в лесах вне мест произрастания и обитания видов флоры и фауны, являющихся объектами особой охраны памятника природы, по согласованию с Министерством экологии и природопользования Московской области:
 - уборка аварийных и угрожающих деревьев: с использованием колесной техники - круглый год, с использованием гусеничной техники - только в зимний период (декабрь - февраль);
 - выборочные санитарные рубки и уборка захламленности в зимний период (декабрь - февраль);
- 4) вывоз древесины в зимний период (декабрь - февраль);
- 5) эксплуатация, ремонт, регламентное обслуживание и реконструкция существующих дорог, коммуникаций и инженерных объектов без расширения их полос отвода и охранных зон;
- 6) проведение научных исследований, экологического мониторинга, не наносящих вреда природным комплексам и объектам охраны памятника природы;
- 7) любительская и спортивная охота в соответствии с установленными правилами;
- 8) проведение целевых противозооотических мероприятий по изъятию особей диких животных, инфицированных заразными болезнями, а также регулирование численности отдельных объектов животного мира в целях предотвращения ущерба здоровью граждан, объектам животного мира и среде их обитания;
- 9) нестационарное рекреационное использование: пешие и лыжные прогулки без использования моторных транспортных средств, пикники без разведения костров;
- 10) сбор грибов и ягод для личного потребления без использования специальных приспособлений;
- 11) любительская фото-, видеосъемка.

2. Запрещенные виды деятельности:

- 1) любое строительство, включая прокладку новых и расширение существующих коммуникаций;
- 2) возведение некапитальных построек и сооружений (спортивного, хозяйственного и иного назначения, беседок, элементов обустройства для пикниковых точек), в том числе временных, за исключением объектов, связанных с осуществлением видов деятельности, указанных в подпункте 1 пункта 1 "Допустимые виды деятельности" настоящего раздела;
- 3) осушение болота и другие действия, вызывающие нарушение гидрологического режима, включая изменение уровня грунтовых и поверхностных вод;
- 4) засыпка болота и окон открытой воды на нем;
- 5) сплошные рубки, иное уничтожение и повреждение древесно-кустарниковой растительности, кроме мероприятий, относящихся к деятельности, разрешенной подпунктами 2, 3, 5 пункта 1 "Допустимые виды деятельности" настоящего раздела;
- 6) работы с применением гусеничной техники в период с марта по ноябрь;
- 7) вывоз древесины в период с марта по ноябрь;
- 8) использование земель под сады и огороды;
- 9) выпас и прогон скота;

10) обустройство туристических стоянок, бивуаков, спортивных площадок, трасс и троп, прочих спортивно-туристических и рекреационных объектов, как временных, так и постоянных;

11) проведение массовых мероприятий (свыше 20 человек), включая спортивные соревнования, тренировочные сборы, физкультурные и культурно-массовые мероприятия;

12) разведка и добыча полезных ископаемых, в том числе подземных вод и торфа, а также природных грунтов;

13) удаление или повреждение почвенно-растительного покрова, лесной подстилки, плодородного слоя почвы, мохово-растительного покрова болота, за исключением действий, необходимых для осуществления видов деятельности, указанных в разделе "Допустимые виды деятельности" режима особой охраны памятника природы;

14) изменение естественного рельефа территории, проведение земляных и взрывных работ;

15) разведение костров, сжигание отходов, устройство палов сухой растительности;

16) применение пиротехнических средств;

17) прослушивание аудиоустройств без наушников;

18) свободный выгул домашних животных;

19) въезд на территорию памятника природы и перемещение по ней с использованием моторных транспортных средств (в том числе мотоциклов, квадроциклов, снегоходов), исключая транспорт и спецтранспорт при необходимости их использования для природоохранного патрулирования, иных природоохранных и природовосстановительных мероприятий, мероприятий по охране, защите и воспроизводству лесов, вывоза мусора, для поддержания правопорядка, предотвращения и ликвидации чрезвычайных ситуаций и спасения жизни людей, а также деятельности, разрешенной подпунктом 5 пункта 1 "Допустимые виды деятельности" настоящего раздела;

20) виды деятельности, которые могут привести к загрязнению территории, в том числе:

сбрасывание мусора, размещение отходов производства и потребления, излишков сельскохозяйственной продукции;

закапывание, сжигание отходов производства и потребления;

сброс сточных вод;

применение химических средств борьбы с вредителями, болезнями растений, сорняками и малоценными породами деревьев и кустарников;

проведение авиационно-химических работ;

складирование ядохимикатов, минеральных и органических удобрений, горюче-смазочных материалов, навоза и его отдельных фракций;

устройство скотомогильников, кладбищ;

21) отлов или иное изъятие из природы, а также уничтожение или повреждение всех видов животных, кроме мероприятий, относящихся к деятельности, разрешенной подпунктами 7 и 8 пункта 1 "Допустимые виды деятельности" настоящего раздела;

22) сбор дикорастущих растений, являющихся объектами охраны памятника природы, включая сбор плодов, семян и иных их частей;

23) интродукция чужеродных видов, включая посадки экзотических пород деревьев и кустарников;

24) любая иная деятельность, противоречащая целям памятника природы или причиняющая вред его природным комплексам и объектам охраны.

Постановлением Губернатора Московской области от 15.01.2024 № 12-ПГ¹⁴ установлена охранный зона памятника природы областного значения «Курочкино болото».

Площадь охранной зоны ООПТ составляет 94,97 га, в том числе: Участок I - 61,13 га, Участок II - 33,84 га.

¹⁴ Постановление Губернатора Московской области от 15.01.2024 № 12-ПГ «Об установлении охранной зоны памятника природы областного значения «Курочкино болото».

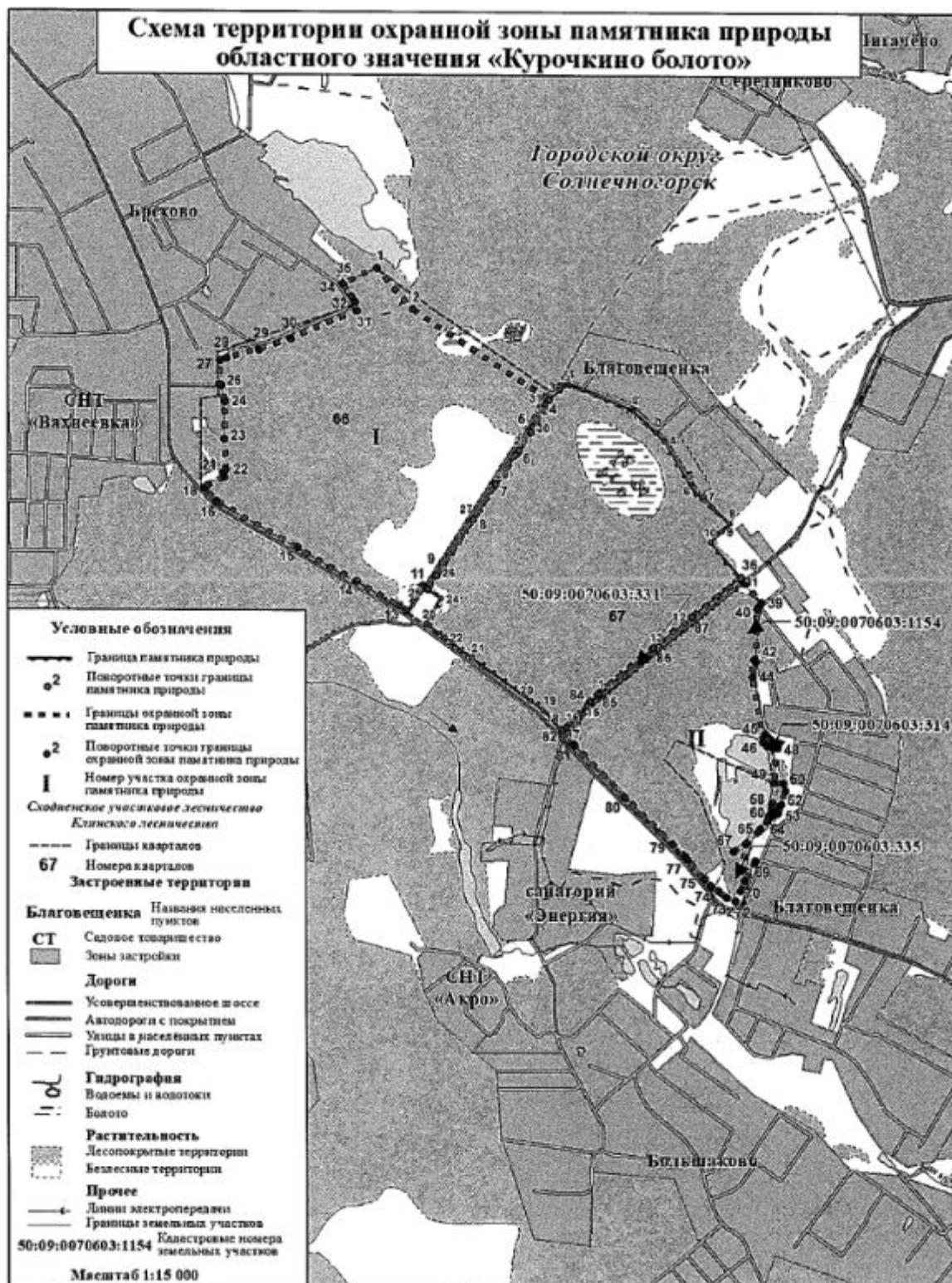

Режим особой охраны охранной зоны:

1. Допустимые виды деятельности:

- 1) деятельность, направленная на улучшение экологического состояния и сохранение природных комплексов и объектов охраны памятника природы, включая следующее:
 - размещение искусственных гнезд, дуплянок, скворечников;
 - сбор и вывоз отходов с территории;
 - установка информационных щитов (стендов, аншлагов) об объектах охраны, границах и режиме памятника природы и его охранной зоны;
 - рекультивация и экореабилитация нарушенных земель и водных объектов;

2) охрана, защита и воспроизводство лесов в соответствии с их целевым назначением (защитные леса) и категорией защитных лесов;

3) санитарно-оздоровительные мероприятия в лесах с принятием мер по сохранению мест произрастания и обитания видов флоры и фауны, являющихся объектами особой охраны памятника природы, в соответствии с правилами санитарной безопасности в лесах, утвержденными в установленном порядке;

4) рубки ухода в лесных культурах;

5) ведение сельского хозяйства при условии недопущения возведения зданий и сооружений, прокладки дорог, нарушения гидрологического режима территории и иных действий, указанных в пункте 2 настоящего раздела;

6) разведка и добыча подземных вод вблизи д. Брехово в пределах границ, указанных в приложении 2 (не приводится) к настоящему Положению, а также строительство комплекса технологически связанных между собой инженерных сооружений, предназначенных для транспортировки воды;

7) эксплуатация, ремонт, обслуживание и реконструкция существующих зданий, сооружений, велосипедных и пешеходных дорожек, лесных дорог, автомобильных дорог, трубопроводов, сетей водоотведения и водоснабжения, линий электропередачи, линий связи, гидротехнических сооружений;

8) проезд по дорогам общего пользования, стоянка транспортных средств в специально оборудованных для этого местах;

9) эксплуатация, ремонт и обслуживание сооружений для подхода к воде (мостков), установленных на восточном и юго-восточном берегу озера Черное (около д. Благовещенка);

10) рекреационное использование территории и акватории без возведения капитальных строений, сооружений: пешие, велосипедные, лыжные и водные прогулки без использования моторных транспортных и плавательных средств, купание в озере, пикники в специально установленных и оборудованных местах без разведения костров;

11) сбор грибов и ягод для личного потребления без использования специальных приспособлений;

12) любительская и спортивная охота;

13) любительское рыболовство в соответствии с приказом Минсельхоза России от 13 октября 2022 года N 695 "Об утверждении правил рыболовства для Волжско-Каспийского рыбохозяйственного бассейна";

14) проведение целевых противоэпизоотических мероприятий по изъятию особей диких животных, инфицированных заразными болезнями, а также регулирование численности отдельных объектов животного мира в целях предотвращения ущерба здоровью граждан, объектам животного мира и среде их обитания;

15) проведение научных исследований, экологического мониторинга, не наносящих вреда природным комплексам и объектам охраны памятника природы;

16) любительская фото-, видеосъемка.

2. Запрещенные виды деятельности:

1) всякое строительство, включая прокладку новых автомобильных дорог, трубопроводов, сетей водоотведения и водоснабжения, линий электропередачи, линий связи;

2) осушение болот и другие действия, вызывающие нарушение гидрологического режима, включая изменение уровня грунтовых и поверхностных вод, а также засыпка заболоченных участков (исключая действия, направленные на восстановление нарушенного гидрологического режима);

3) сплошные рубки, иное уничтожение и повреждение древесно-кустарниковой растительности, кроме мероприятий, относящихся к деятельности, разрешенной подпунктами 2, 3, 4 пункта 1 настоящего раздела;

4) работы с применением гусеничной техники в период с марта по ноябрь;

5) размещение стационарных (капитальных) спортивно-туристических и рекреационных объектов;

- б) проведение массовых мероприятий (свыше 30 человек), включая спортивные соревнования, тренировочные сборы, физкультурные и культурно-массовые мероприятия;
- 7) изменение естественного рельефа территории, проведение земляных и взрывных работ;
- 8) разведка и добыча полезных ископаемых, в том числе подземных вод и торфа, а также природных грунтов, за исключением добычи подземных вод в пределах границ, указанных в приложении 2 к настоящему Положению; расширение контура лицензионного участка, а также выдача новых лицензий на добычу полезных ископаемых;
- 9) удаление или повреждение почвенно-растительного покрова, лесной подстилки, плодородного слоя почвы, мохово-растительного покрова болота, за исключением действий, необходимых для осуществления видов деятельности, указанных в пункте 1 настоящего раздела;
- 10) разведение костров, сжигание отходов, устройство палов сухой растительности;
- 11) применение пиротехнических средств;
- 12) прослушивание аудиоустройств без наушников;
- 13) въезд на территорию охранной зоны и перемещение по ней с использованием моторных транспортных и плавательных средств (в том числе мотоциклов, квадроциклов, снегоходов), исключая транспорт для природоохранного патрулирования, иных природоохранных и природовосстановительных мероприятий, мероприятий по охране, защите и воспроизводству лесов, вывоза мусора, транспорта экстренных служб;
- 14) виды деятельности, которые могут привести к загрязнению территории и акватории, в том числе:
 - сбрасывание мусора, размещение отходов производства и потребления, излишков сельскохозяйственной продукции;
 - закапывание, сжигание отходов производства и потребления;
 - сброс сточных вод;
 - применение химических средств борьбы с вредителями, болезнями растений, сорняками и малоценными породами деревьев и кустарников;
 - проведение авиационно-химических работ;
 - складирование ядохимикатов, минеральных и органических удобрений, горюче-смазочных материалов, навоза и его отдельных фракций;
 - устройство скотомогильников, кладбищ;
- 15) отлов или иное изъятие из природы, а также уничтожение или повреждение всех видов животных, кроме мероприятий, относящихся к деятельности, разрешенной подпунктами 12 и 13 пункта 1 настоящего раздела;
- 16) сбор дикорастущих растений, являющихся объектами охраны памятника природы, включая сбор плодов, семян и иных их частей;
- 17) интродукция чужеродных видов, включая посадки экзотических пород деревьев и кустарников;
- 18) любая иная деятельность, причиняющая вред природным комплексам и объектам охраны памятника природы.

Планируемые природные экологические территории

С целью сохранения природного наследия, ограничения негативного воздействия на окружающую среду, обеспечения охраны и рационального использования природных ресурсов на региональном уровне в составе Схемы территориального планирования Московской области – основных положений градостроительного развития, утверждённой постановлением Правительства Московской области от 11.07.2007 № 517/23 (в ред. от 16.04.2024), предложено формирования пространственно-непрерывной системы природно-экологического каркаса, включающего в себя особо охраняемые природные территории, планируемые природные экологические и природно-исторические территории.

На территории городского округа Химки предложена организация следующих

планируемых природных экологических и природно-исторических территории¹⁵ (рисунок 2.7.3, таблица 2.7.2).

Организация природно-исторических территорий в городском округе Химки не предусматривается.

Таблица 2.7.2.

Номер на карте	Название	Категория	Местоположение (городской округ)	Площадь, га
Планируемые природные экологические территории Московской области регионального значения:				
P2.7	Приспевающие леса и верховое сфагновое болото Новогорского лесопарка	ключевая природная территория	Химки	101,2
P2.8	Типичные участки сосново-елового леса и приспевающие ельники с дубом	ключевая природная территория	Химки, Солнечногорск	135,7
P2.9	Верховое сфагновое болото	ключевая природная территория	Химки	59,6
P2.22	Мезотрофное болото с клюквой в Химкинском лесопарке	ключевая природная территория	Химки	42,5
P2.43	Лесные озера у поселка Ржавки	ключевая природная территория	Солнечногорск, Химки	570,6
P4.131	Транзитная территория №131	транзитная территория	Химки, Дмитровский	367,5
P4.132	Транзитная территория №132	транзитная территория	Химки	198,6
P4.133	Транзитная территория №133	транзитная территория	Химки, Красногорск	1079,2

Природные экологические территории обеспечивают сохранение, восстановление, реабилитацию и рациональное использование природного потенциала в целях поддержания экологического баланса на региональном уровне.

В состав природно-экологических территорий включены ключевые и транзитные территории. Ключевые природные территории – природные массивы, являющиеся местообитанием редких и исчезающих видов животных и растений, выполняющие средообразующие, водорегулирующие и водоаккумулирующие функции (водораздельные и склоновые лесные массивы, старовозрастные леса, близкие к коренным типам, поймы рек, болотные массивы, области питания подземных вод). Транзитные территории – территории, связывающие ключевые природные территории, а также особо охраняемые природные территории в единое природное пространство и обеспечивающие биологический обмен между экосистемами различного вида и уровня, миграцию животных.

Приоритетным для природных экологических территорий является:

- использование эколого-ориентированных методов ведения сельского хозяйства, ограничение промышленной эксплуатации природных ресурсов (добычи полезных ископаемых, отбора подземных и поверхностных вод, сброса загрязненных стоков в окружающую среду, сбора растительного сырья);
- охрана, защита и воспроизводство лесов, повышение экологических качеств лесных сообществ (сложности, мозаичности, биоразнообразия);
- сохранение и восстановление (при необходимости) непрерывности природных территорий с транзитными функциями.

¹⁵ Нумерация планируемых природных экологических территорий приведена в соответствии со Схемой территориального планирования Московской области – основными положениями градостроительного развития (утверждена Постановлением Правительства Московской области от 11.07.2007 № 517/23 (в ред. от 16.04.2024).

На природных экологических территориях не устанавливаются ограничения на эксплуатацию, капитальный ремонт, реконструкцию и строительство линейных объектов и размещение объектов капитального строительства.



Рисунок 2.7.3. Фрагмент Карты планируемого размещения объектов регионального значения в иных областях в соответствии с полномочиями Московской области. Планируемые природные экологические и природно-исторические территории регионального значения

Природные экологические территории являются ресурсом для организации парков, зон отдыха, рекреационных зон, туристско-рекреационных кластеров.

Природные экологические территории определяют территории, подлежащие учету соответствующим уполномоченным органом, при формировании:

- особо охраняемых природных территорий, лесопарковых зеленых поясов городов Московской области;

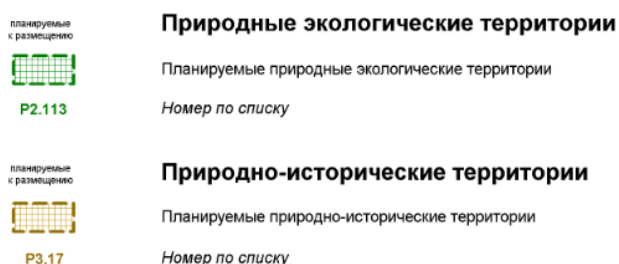
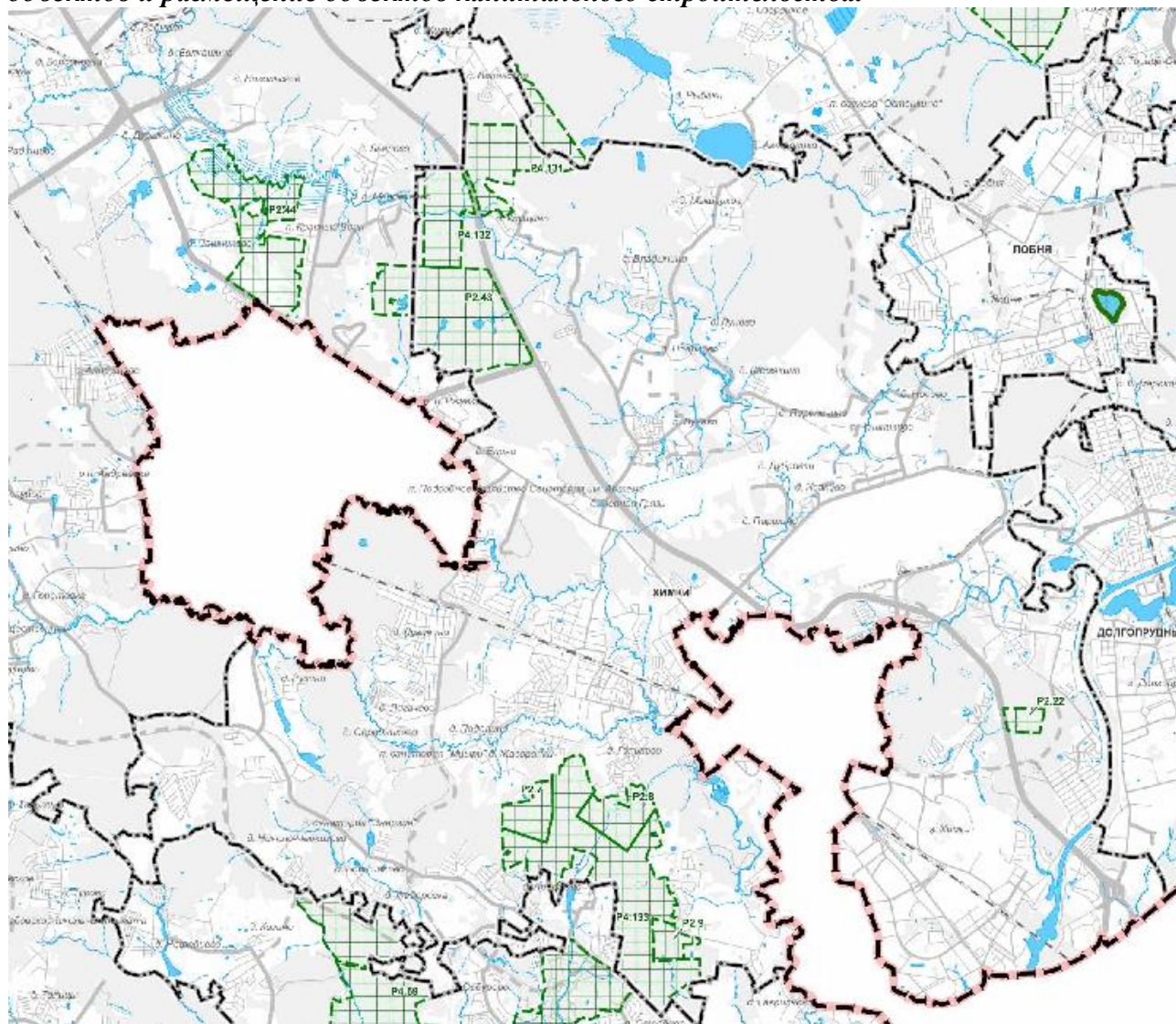
- проектирования изменения границ земель, на которых расположены леса в лесопарковых и зеленых зонах;
- компенсационных участков лесопарковых и зеленых зон при размещении объектов инженерной и транспортной инфраструктуры.

В соответствии с Законом Московской области от 07.03.2007 № 36/2007-ОЗ «О Генеральном плане развития Московской области», образование системы особо охраняемых природных территорий областного значения, а также природных экологических территорий и природно-исторических территорий для создания необходимых условий сохранения, восстановления, реабилитации и использования природных территорий Московской области предусматривается на основе выполнения следующих условий:

- сохранения форм и масштабов природопользования, при которых сформировалась предлагаемая к охране территория;
- сохранения природных ландшафтов (лесных, луговых, долинных), традиционного сельскохозяйственного использования, естественной структуры лесных массивов, входящих в состав особо охраняемых природных территорий (ярусность, мозаичность, видовой состав);
- исключения промышленной эксплуатации природных ресурсов (заготовка древесины, разработка полезных ископаемых, использование подземных и поверхностных вод, сбор растительного сырья);
- сведения к минимуму случаев дробления лесных массивов линейными транспортными и инженерными коммуникациями (за исключением обоснованных случаев, когда другие варианты их размещения невозможны), всех видов рубок, за исключением санитарных;
- ограничения хозяйственной деятельности на особо охраняемых природных территориях областного значения в соответствии с федеральным законодательством и законодательством Московской области;
- создания, сохранения и восстановления непрерывности природного пространства с транзитными функциями, обеспечивающими миграционные процессы животных;
- воссоздания и сохранения гармоничного сочетания природных и культурных компонентов ландшафтов, жилых, хозяйственных и культовых построек, формирующих привычные ландшафтные картины.

Планируемые особо охраняемые природные территории местного значения

В соответствии с законом Московской области от 23.07.2003 № 96/2003-ОЗ «Об особо охраняемых природных территориях» особо охраняемая природная территория местного значения – это участок земли, находящийся в собственности соответствующего муниципального образования Московской области, водной поверхности и воздушного пространства над ними, где располагаются природные комплексы и объекты, имеющие особое природоохранное, научное, культурное, эстетическое, рекреационное, оздоровительное и иное ценное значение, и для которого установлен режим особой охраны.

В Московской области могут быть организованы следующие категории особо охраняемых природных территорий местного значения:

- а) особо охраняемые водные объекты;
- б) природные рекреационные комплексы;
- в) природные резерваты;
- г) памятники живой природы;
- д) ландшафтные парки.

Принятие решения об организации, реорганизации или упразднении особо охраняемых природных территорий местного значения, а также разработка и утверждение положения (паспорта) особо охраняемых природных территорий местного значения

относятся к полномочиям органов местного самоуправления муниципальных образований Московской области в сфере организации, охраны и использования особо охраняемых природных территорий.

Таким образом, разработка и утверждение границ и режимов охраны ООПТ не являются предметом разработки и утверждения генерального плана городского округа. Организация ООПТ осуществляется на основании специального проекта.

Ранее разработанными документами территориального планирования городского округа Химки предлагалась организация ООПТ местного значения «Смешанный и широколиственный лес на склоне р. Сходня».

Живописная долина р. Сходни характеризуется крутыми берегами, в среднем течении разрезана многочисленными оврагами и мелкими ручьями, в нижнем течении образует обширную пойму. Значительная природная ценность этой территории определяется хорошей сохранностью природного ландшафта, а также тем, что она совместно с прилегающими лесными массивами образует «зеленый луч», разделяющий урбанизированные территории, формирующиеся вдоль автомобильной дороги М-10 «Россия» (Химки, Куркино, Сходня) и Волоколамское шоссе (Митино, Красногорск). Кроме того, долина р. Сходни богата памятниками истории и культуры.

При разработке положения (паспорта) ООПТ будут производиться работы по определению, уточнению и обоснованию её границ.

2.8. Формирование системы озелененных территорий общего пользования

В городском округе Химки площадь функциональной зоны Р1 - зоны озеленённых территорий (лесопарки, парки, сады, скверы, бульвары, городские леса и др.) составляет **379,46 га**, в том числе на территории городского округа Химки (в «старых» границах) числится 75 га городских лесов, а в городском округе Солнечногорск (в «старых» границах) – 875 га, но при этом отсутствует информация о распределении этих лесов применительно к отдельным населенным пунктам, что не дает возможности оценить площадь городских лесов в современных границах городского округа Химки. На расчётный срок выделена зона Р1 - 480,29 га.

Сведения о наиболее крупных объектах приведены в таблице 2.8.1.

Таблица 2.8.1.

Наименование объекта	Кадастровый номер земельного участка	Вид разрешенного использования	Площадь, га	Микрорайон городского округа Химки
Парк культуры и отдыха им. Л.Н. Толстого	50:10:0010313:10653	для размещения скверов, парков, городских садов	24,49	Старые Химки
Сквер им. 50-летия ВЛКСМ	-	-	4,7	Старые Химки
Аллея героев трудовой славы и зеленая территория вдоль пр. Мира	-	-	2,5	Старые Химки
Городской парк "Дубки"	50:10:0010107:599	отдых (рекреация), благоустройство территории, парки культуры и отдыха	14,33	Новые Химки
	50:10:0010107:1455		1,92	
	50:10:0010105:17		0,7	
	50:10:0010105:7		0,3,5	
	50:10:0010105:14		0,5	
	50:10:0010105:682		0,1948	
	50:10:0010107:12		0,91	
	50:10:0010107:11		0,38	
	50:10:0010107:1456		0,63	
		<i>Итого:</i>	<i>19,56</i>	

Наименование объекта	Кадастровый номер земельного участка	Вид разрешенного использования	Площадь, га	Микрорайон городского округа Химки
Сквер им. Марии Рубцовой	50:10:0010108:40	для размещения сквера	5,1	Новые Химки
Сквер «Химкинский Арбат»	50:10:0010110:3183	отдых (рекреация)	1,17	Новые Химки
Сквер в жилом микрорайоне возле Юбилейного проспекта	50:10:0010111:59 50:10:0010111:19	для целей размещения и эксплуатации открытой автостоянки легкового автотранспорта и благоустройства прилегающей территории	0,69	Новые Химки
Озелененная территория около Бутаковского залива	50:10:0010121:3177	для благоустройства и озеленения	0,58	Новые Химки
Сквер вдоль ул. Марии Рубцовой	-	-	0,6	Новые Химки
Парковая территория «Эко-берег»	-	-	33,4	Левобережный
Парк им. Величко	50:10:0000000:14757	для размещения скверов, парков, городских садов	4,45	Сходня
Благоустроенные территории вблизи Золотаревского пруда и на пересечении ул. Папанина и ул. Первомайская	-	-	1,0	Сходня
Парк Подрезково (37,0 га):	50:10:0040201:268	для размещения объектов (территорий) рекреационного назначения	8,9499	Подрезково
	50:10:0040201:267		0,9131	
	50:10:0040201:269		0,3948	
	50:10:0040203:297		1,0439	
	50:10:0060215:381		1,4293	
	50:10:0060230:158		1,5176	
	проч. территория			
Благоустроенные территории в мкр. Клязьма-Старбеево	-	-	3,0	Клязьма-Старбеево
Парковая зона отдыха «Два берега», Ленинский проспект, вблизи д.16 стр.1	-	-	6,0	Старые Химки
Сходненский лесопарк (38,366 га):	50:10:0060204:3	для размещения лесопарков (Сходненский лесопарк)	9,3969	Сходня
	50:09:0060607:139	охрана природных территорий	5,4251	
	50:09:0060607:202		0,9010	
	50:09:0060607:201		5,0389	
	50:09:0060607:191		6,4741	
	50:09:0060607:137		6,9018	
	50:09:0060607:138		4,2282	

В соответствии Нормативами градостроительного проектирования Московской области, утверждёнными постановлением Правительства Московской области от 17.08.2015 № 713/30 расчетные показатели потребности в территориях, в том числе озеленённых

территориях общего пользования, дифференцируются по численности населения, типу населенных пунктов и принадлежности их к устойчивой системе расселения.

Городской округ Химики относится к *городской* устойчивой системе расселения. Для расчётов были приняты нормативы – для городов свыше 100 тыс. человек – 14,2 кв. м/чел. (таблица 7 РНГП).

Площадь озеленённых территорий общего пользования городского округа (парков, скверов, бульваров, городских лесов) в соответствии с Нормативами градостроительного проектирования должна составлять:

- на существующее население 277,19 тыс. чел. – 393,6 га,
- на расчётное население 446,45 тыс. чел. (первая очередь) – 634,0 га;
- на расчётное население 489,67 тыс. чел. (расчётный срок) – 695,3 га.

За расчётный показатель потребности в озеленённых территориях принимается минимально необходимая площадь озеленённых территорий в квадратных метрах на одного человека расчетного населения, в которую вместе с озеленёнными территориями общего пользования (парками, садами, скверами, бульварами) включаются озеленённые части территорий при объектах жилищного строительства, при объектах образования, здравоохранения, культуры, спорта, административно-управленческих и иных объектах.

Зеленые насаждения в городской среде способствуют оздоровлению окружающей среды путем очистки атмосферного воздуха от пыли и газов, обогащения его кислородом и фитонцидами. Они улучшают микроклимат городской территории, частично снижают уровень шума, участвуют в создании благоприятной визуальной среды и являются местом повседневного отдыха горожан.

Градостроительный статус объектов озеленения общего пользования различается (скверы, бульвары, парки), однако характерной объединяющей их чертой является формирование на основе сохранившихся или реконструированных (дополненных) природных сообществ. Природными ядрами, на основе которых созданы объекты озеленения общего пользования, являются участки сохранившихся в границах города березняков, сосновых и еловых участков леса с примесью деревьев различных пород (клен остролистный, ива, черемуха, вяз и др.). Основные породы представлены в парках, скверах и на бульварах, как правило, возрастными крупномерными экземплярами в хорошем состоянии.

В результате выполненного благоустройства на территории объектов озеленения незначительно увеличилась площадь искусственных покрытий под дорожками, объектами инфраструктуры и обслуживания, площадками отдыха. На большей части городских озеленённых территорий практически исчез подлесок, а вертикальная структура растительных сообществ сократилась до двух ярусов. В то же время в естественные сообщества были введены в большом количестве не характерные для них кустарники (дерен белый и красный, спирея, кизильник блестящий, роза-ругоза и др.). В результате агротехнического ухода, посева газонных трав и разбивки цветников существенно изменились почвенный и травяной покровы объектов озеленения.

За годы градостроительного освоения территория существенно трансформировались практически все элементы растительного покрова. Значительная часть природных черт растительными сообществами была утрачена, однако их современная структура, состав и состояние в наибольшей степени отвечают их современной функции – обеспечение рекреационных, санитарно-гигиенических и эстетических потребностей населения растущего, динамично развивающегося города.

Кроме того, в целях создания зелёных рекреационных зон земельные участки из состава земель лесного фонда могут быть переданы муниципальному учреждению на праве постоянного (бессрочного) пользования в рамках реализации программы «Парки Подмосковья».

Помимо озеленённых территорий (скверов, садов, городских парков и бульваров) в населённых пунктах в обязательном порядке должны присутствовать зелёные территории

внутри жилых кварталов и районов. К ним можно отнести внутривдворовое и приобъектное озеленение (около административных объектов, объектов общественного назначения, культуры и спорта, здравоохранения и проч.), озеленение вдоль улиц и проездов, на участках индивидуальной жилой застройки.

В соответствии с п. 7.4 СП 42.13330.2016 «Свод правил Градостроительство. Планировка и застройка городских и сельских поселений. Актуализированная редакция СНиП 2.07.01-89», площадь озелененной территории микрорайона (квартала) многоквартирной застройки жилой зоны (без учета участков общеобразовательных и дошкольных образовательных организаций) должна составлять не менее 25% площади территории квартала. При этом в площадь отдельных участков озелененной территории включаются площадки для отдыха взрослого населения, детские игровые площадки (в том числе групповые площадки встроенных и встроенно-пристроенных дошкольных организаций, если они расположены на внутривдворовой территории), пешеходные дорожки, если они занимают не более 30% общей площади участка.

Задача заключается в создании непрерывной системы озелененных территорий общего пользования и других открытых пространств в увязке с природным каркасом. При этом следует сохранять и улучшать сложившиеся ландшафты, обеспечивая их пространственную взаимосвязь с природными экосистемами.

Районы сложившейся многоквартирной жилой застройки города Химки имеют сформированные дворовые пространства, в которых много зелени, представленной помимо газонов взрослой древесной растительностью, имеются разнообразные площадки отдыха (рисунок 2.8.1).

Озеленённые и благоустроенные территории должны быть предусмотрены на новых площадках комплексной жилой застройки в составе документации по планировке территории.

В целях повышения качества озеленения городских территорий в районах сложившейся застройки необходимо провести работы по замене старых и больных, загущенных деревьев и насаждений. Отдельное внимание необходимо уделять насаждениям в парках. Для них рекомендуется предусмотреть мероприятия по реконструкции вертикальной структуры насаждений, в том числе наземного травяного яруса.



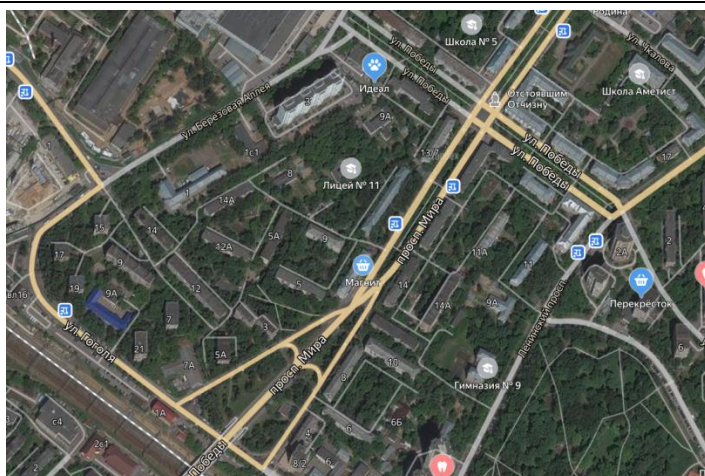

Жилая застройка вдоль
просп. Мира в
г. Химки

Рисунок 2.8.1 Примеры озеленения сложившихся районов жилой застройки г. Химки

В районах новой жилой застройки древесной растительности мало, основной акцент сделан на травяные газоны и декоративное озеленение (рисунок 2.9.2).



Рисунок 2.8.2. Примеры озеленения новых районов жилой застройки г. Химки (ул. Германа Титова и ул. К.И. Вороницына)

В районах индивидуальной застройки необходимо предусмотреть реконструкцию зеленых насаждений вдоль дорог и проездов местного значения.

В районах нового строительства следует произвести качественную рекультивацию поверхностных грунтов от строительного мусора и высадить древесно-кустарниковые насаждения сложных структур в целях повышения их устойчивости к вандализму и высоким антропогенным нагрузкам.

Особое внимание необходимо уделить реконструкции зеленых насаждений в общественных центрах. Следует предусмотреть применение в них новых приемов озеленения: крышного, контейнерного и вертикального, что повысит качество окружающей среды в местах массового скопления людей – на транспортно-пересадочных узлах, у торговых центров и т.д.

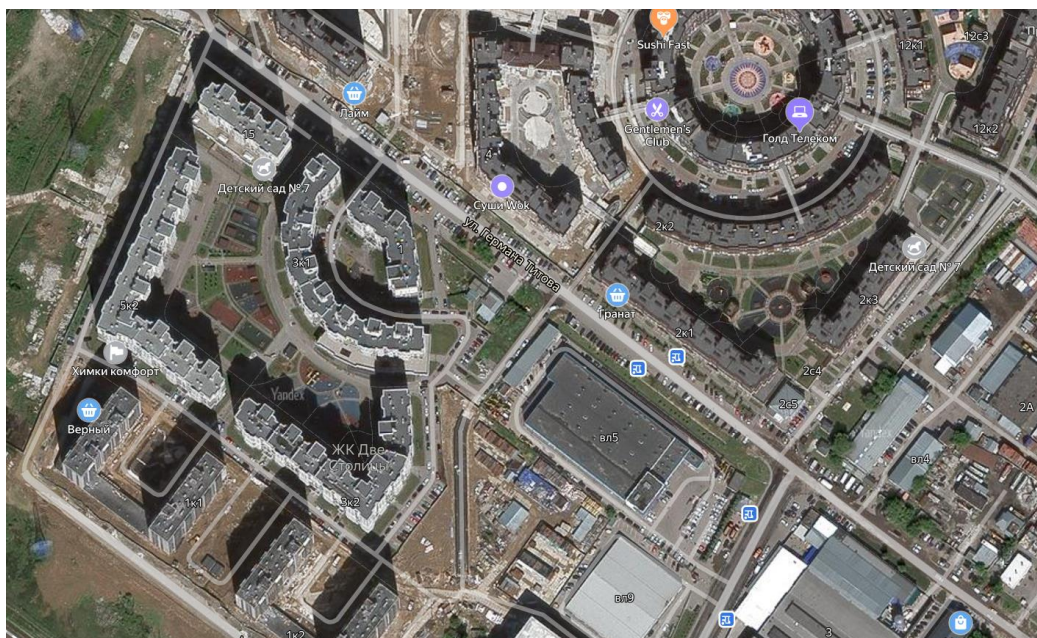
К озеленённым территориям городского округа могут быть отнесены земельные участки канала имени Москвы (за исключением акваторий) общей площадью 85,57 га.

Озеленённые территории должны быть доступны проживающему на территории муниципального образования населению.

Режим использования зелёных насаждений общего пользования должен быть направлен на обеспечение защиты среды обитания человека от техногенного воздействия, в сочетании с активным рекреационным использованием. С целью снижения негативного воздействия на зелёные насаждения и увеличения их рекреационной ёмкости необходимо регулирование рекреационного использования на основании зонирования и при помощи проведения соответствующих мероприятий по благоустройству территории (обустройство прогулочных дорожек, установка беседок, скамеек, организация мест отдыха и спорта, установка малых архитектурных форм, туалетов), разрабатываемых в составе специального проекта.

Вырубка древесной растительности должна компенсироваться в установленном порядке, согласно «Положению об охране зеленых насаждений и выдаче разрешений на рубку зеленых насаждений на территории городского округа Химки Московской области» (утв. решением Совета депутатов городского округа Химки Московской области от 02.12.2020 № 41/5). Компенсационное озеленение производится путем посадки деревьев и кустарников в ближайший сезон, подходящий для высадки, но не позднее года с момента выдачи разрешения на рубку. В случае рубки зеленых насаждений компенсационное озеленение производится на том же земельном участке, где они были вырублены, при этом количество единиц растений и занимаемая ими площадь не должны быть уменьшены, либо на другом участке земли, но в двойном размере, как по количеству единиц растительности, так и по площади земельного участка, на котором производится компенсационное озеленение. Компенсационное озеленение производится за счет средств граждан или юридических лиц, в интересах или вследствие противоправных действий которых произошла рубка, повреждение или уничтожение зеленых насаждений. Места компенсационного озеленения, видовой состав и возраст высаживаемых зеленых насаждений определяются администрацией городского округа Химки Московской области. После выполнения работ по компенсационному озеленению, гражданин или юридическое лицо предоставляет в администрацию городского округа Химки Московской области письменное уведомление с фотоотчетом о проделанной работе. Контроль за выполнением работ по компенсационному озеленению осуществляет администрация городского округа Химки Московской области.

При подборе породного состава насаждений следует учитывать их функциональное назначение, устойчивость к различным неблагоприятным факторам и декоративные качества.

В соответствии с СанПиН 2.2.1/2.1.1.1200-03 нормативы по озеленению СЗЗ предприятий не предусмотрены. Однако согласно СП 42.13330.2016 «Свод правил Градостроительство. Планировка и застройка городских и сельских поселений. Актуализированная редакция СНиП 2.07.01-89», со стороны жилых и общественно-деловых зон необходимо предусматривать полосу древесно-кустарниковых насаждений шириной 20-50 м. Ширина защитных полос определяется конкретной ситуацией. Защитные полосы должны иметь плотную структуру изолирующего типа. Их следует формировать из нескольких рядов древесных пород и двух – четырех опушечных рядов кустарников.

Защитные многоярусные насаждения рекомендуется устраивать также вдоль основных улиц и городских проездов.

Растения следует подбирать в основном быстрорастущие с наиболее ранним наступлением их защитного действия, а также ранним смыканием крон. При этом должна учитываться долговечность и устойчивость растений к неблагоприятным факторам, вредителям и болезням. Наиболее перспективные виды для первого древесного яруса - тополя канадский и китайский пирамидальный, ясень пенсильванский, липа голландская и широколистная, клен остролистный, ива белая; для второго яруса – ива ломкая шаровидной формы, клен Гиннала; для кустарникового яруса – боярышник колючий, барбарис Тунберга, дерен белый, карагана кустарник, кизильник блестящий, смородина альпийская, шиповник морщинистый.

Предусмотренное озеленение и благоустройство территории с формированием системы общественного озеленения, сохранением существующих озелененных объектов и прилегающих лесных массивов будет способствовать созданию экологически благоприятных условий проживания.

Все существующие и планируемые зелёные насаждения природного комплекса подлежат охране. Охрана зелёного фонда городских и сельских населённых пунктов, предусмотренная ст. 61 Федерального закона от 10.01.2002 № 7-ФЗ (ред. от 25.12.2023) «Об охране окружающей среды», предусматривает систему мероприятий, обеспечивающих сохранение и развитие зеленого фонда и необходимых для нормализации экологической обстановки и создания благоприятной окружающей среды. На территориях, находящихся в составе зеленого фонда, запрещается хозяйственная и иная деятельность, оказывающая негативное воздействие на указанные территории и препятствующая осуществлению ими функций экологического, санитарно-гигиенического и рекреационного назначения.

Особое внимание необходимо уделять лесам вокруг населенных пунктов. Это леса, испытывающие наиболее высокую рекреационную нагрузку, наиболее подверженные захламлению и деградации. Управление и организация отдыха в этих зонах должны находиться в совместном ведении органов лесного хозяйства и местного самоуправления. Для всех этих массивов, с целью их сохранения необходимо провести благоустройство: провести зонирование территорий по степени возможной рекреационной нагрузки, при необходимости организовать дорожно-тропиночную сеть, сбор мусора. Эти территории наиболее перспективны для передачи в аренду под рекреационные цели. Без проведения благоустройства неизбежна деградация лесных массивов за счет захламления и вытаптывания.

3. ЗОНЫ С ОСОБЫМИ УСЛОВИЯМИ ПО ПРИРОДНЫМ И ЭКОЛОГИЧЕСКИМ ФАКТОРАМ

К целям установления зон с особыми условиями использования территории в соответствии с Земельным кодексом Российской Федерации (глава XIX) относятся:

- защита жизни и здоровья граждан;
- охрана окружающей среды, в том числе защита и сохранение природных лечебных ресурсов, предотвращение загрязнения, засорения, заиления водных объектов и истощения их вод, сохранение среды обитания водных биологических ресурсов и других объектов животного и растительного мира.

В границах зон с особыми условиями использования территорий устанавливаются ограничения использования земельных участков, которые распространяются на все, что находится над и под поверхностью земель, если иное не предусмотрено законами о недрах, воздушным и водным законодательством, и ограничивают или запрещают размещение и (или) использование расположенных на таких земельных участках объектов недвижимого имущества и (или) ограничивают или запрещают использование земельных участков для осуществления иных видов деятельности, которые несовместимы с целями установления зон с особыми условиями использования территорий.

Земельные участки, включенные в границы зон с особыми условиями использования территорий, у собственников земельных участков, землепользователей, землевладельцев и арендаторов земельных участков не изымаются, если иное не предусмотрено федеральным законом.

Зоны с особыми условиями использования территорий, ограничения использования земельных участков в таких зонах считаются установленными, измененными со дня внесения сведений о зоне с особыми условиями использования территории, соответствующих изменений в сведения о такой зоне в Единый государственный реестр недвижимости (ЕГРН).

Перечень зон с особыми условиями использования территории по природно-экологическим факторам в городском округе Химки (в соответствии со статьей 105 Земельного кодекса Российской Федерации) приводится ниже.

3.1. Охранная зона особо охраняемой природной территории (государственного природного заповедника, национального парка, природного парка, памятника природы)

На территории городского округа Химки расположены 4 особо охраняемые природные территории областного значения. Сведения о границах ООПТ и их охранных зон, внесенных в ЕГРН, представлены в таблице 3.1.1.

Таблица 3.1.1.

Наименование ООПТ	Категория ООПТ	Реестровый номер ООПТ	Наличие охранной зоны ООПТ, ее реестровый номер
Озера Нерское, Долгое, Круглое и их ближайшее окружение	Памятник природы	50:00-6.179	50:00-6.362
Сходненская	Прибрежная рекреационная зона	50:00-6.1194	нет
Парк Середниково	Памятник природы	–	нет
Куручкино болото	Памятник природы	50:09-9.1	50:00-6.2645

Режим особой охраны ООПТ и их охранных зон определяется в Положении или Паспорте конкретной ООПТ.

3.2. Охранная зона стационарных пунктов наблюдений за состоянием окружающей среды, её загрязнением

На территории городского округа Химки отсутствуют стационарные пункты наблюдения за состоянием окружающей природной среды Федерального государственного бюджетного учреждения «Центральное управление по гидрометеорологии и мониторингу окружающей среды»¹.

3.3. Водоохранная зона, прибрежная защитная полоса

Размер и режим использования водоохранных зон, прибрежных защитных полос устанавливается в соответствии с Водным кодексом Российской Федерации, постановлением Правительства РФ от 10.01.2009 № 17 «Об утверждении Правил установления на местности границ водоохранных зон и границ прибрежных защитных полос водных объектов».

Информация о размере водоохранных зон и прибрежных защитных полос для водных объектов, расположенных на территории городского округа Химки, представлена в таблице 3.3.1.

Таблица 3.3.1.

Наименование водного объекта	Длина водотока, площадь водоема	Размер, м		Номер ЗОУИТ в ЕГРН	
		водоохранная зона	прибрежная защитная полоса	водоохранная зона	прибрежная защитная полоса
р. Клязьма	686 км	200	50	50:00-6.2172 50:00-6.337	50:00-6.2173 50:00-6.1057
Канал имени Москвы	128 км	200	50	–	–
Клязьминское вдхр.	16,2 кв. км	200	200	50:00-6.1031	50:00-6.320
Химкинское вдхр.	3,32 кв. км	200	200	50:10-6.59	50:10-6.7
р. Сходня	47,0 км	100	50	50:00-6.621	50:00-6.930
р. Химка	18,0 км	100	50	–	–
р. Грачевка	6,0 км	50	50	–	–
руч. Ключи	7,7 км	50	50	–	–
р. Бусинка	2,3 км	50	50	–	–
р. Мещериха (включая озеро Круглое)	17,0 км	100	50	50:00-6.2547	50:00-6.2542
ручей без названия – левый приток р. Мещериха	0,75 км	50	50	50:00-6.2833	50:00-6.2836
р. Синичка	10,0 км	50	50	50:11-6.716	–
р. Банька	22,0 км	100	50	50:00-6.2026	50:00-6.2040
р. Нахабинка	10,0 км	100	50	50:00-6.2675	50:00-6.2537
р. Грязева	26,0 км	100	50	50:00-6.2019	50:00-6.2035
р. Горетовка	27,0 км	100	50	–	50:00-6.2197
ручей без названия – приток р. Клязьмы	4,0 км	50	50	50:10-6.777	50:10-6.776
ручей без названия – приток р. Клязьмы	0,53 км	50	50	50:10-6.771	50:10-6.773
ручей без названия – приток р. Клязьмы	1,3 км	50	50	50:10-6.775	50:10-6.770
ручей без названия – приток р. Ржавка	1,75 км	50	50	50:09-6.1040	50:09-6.1040
прочие реки и ручьи	менее 10 км	50	50	–	–
озеро Черное (в районе д. Благовещенка)	около 0,04 кв. км	50	50	50:09-6.1047	50:09-6.1037

¹ По данным Федерального государственного бюджетного учреждения «Центральное управление по гидрометеорологии и мониторингу окружающей среды» (письмо от 17.04.2017 № 1323).

Ширина водоохранной зоны озера, водохранилища, за исключением озера, расположенного внутри болота, или озера, водохранилища с акваторией менее 0,5 кв. км, устанавливается в размере 50 м. Ширина водоохранной зоны водохранилища, расположенного на водотоке, устанавливается равной ширине водоохранной зоны этого водотока.

Водоохранные зоны магистральных или межхозяйственных каналов совпадают по ширине с полосами отводов таких каналов.

Водоохранные зоны рек, их частей, помещенных в закрытые коллекторы, не устанавливаются.

В границах водоохранных зон запрещаются (ст. 65 Водного кодекса РФ):

1) использование сточных вод в целях повышения почвенного плодородия;
2) размещение кладбищ, скотомогильников, объектов размещения отходов производства и потребления, химических, взрывчатых, токсичных, отравляющих и ядовитых веществ, пунктов захоронения радиоактивных отходов, а также загрязнение территории загрязняющими веществами, предельно-допустимые концентрации которых в водах водных объектов рыбохозяйственного значения не установлены;

3) осуществление авиационных мер по борьбе с вредными организмами;

4) движение и стоянка транспортных средств (кроме специальных транспортных средств), за исключением их движения по дорогам и стоянки на дорогах и в специально оборудованных местах, имеющих твердое покрытие;

5) строительство и реконструкция автозаправочных станций, складов горюче-смазочных материалов (за исключением случаев, если автозаправочные станции, склады горюче-смазочных материалов размещены на территориях портов, инфраструктуры внутренних водных путей, в том числе баз (сооружений) для стоянки маломерных судов, объектов органов федеральной службы безопасности), станций технического обслуживания, используемых для технического осмотра и ремонта транспортных средств, осуществление мойки транспортных средств;

6) хранение пестицидов и агрохимикатов (за исключением хранения агрохимикатов в специализированных хранилищах на территориях морских портов за пределами границ прибрежных защитных полос), применение пестицидов и агрохимикатов;

7) сброс сточных, в том числе дренажных, вод;

8) разведка и добыча общераспространенных полезных ископаемых (за исключением случаев, если разведка и добыча общераспространенных полезных ископаемых осуществляются пользователями недр, осуществляющими разведку и добычу иных видов полезных ископаемых, в границах предоставленных им в соответствии с законодательством Российской Федерации о недрах горных отводов и (или) геологических отводов на основании утвержденного технического проекта в соответствии со статьей 19.1 Закона Российской Федерации от 21 февраля 1992 года № 2395-1 «О недрах»).

В границах водоохранных зон допускаются проектирование, строительство, реконструкция, ввод в эксплуатацию, эксплуатация хозяйственных и иных объектов при условии оборудования таких объектов сооружениями, обеспечивающими охрану водных объектов от загрязнения, засорения, заиления и истощения вод в соответствии с водным законодательством и законодательством в области охраны окружающей среды. Выбор типа сооружения, обеспечивающего охрану водного объекта от загрязнения, засорения, заиления и истощения вод, осуществляется с учетом необходимости соблюдения установленных в соответствии с законодательством в области охраны окружающей среды нормативов допустимых сбросов загрязняющих веществ, иных веществ и микроорганизмов. В целях настоящей статьи под сооружениями, обеспечивающими охрану водных объектов от загрязнения, засорения, заиления и истощения вод, понимаются:

1) централизованные системы водоотведения (канализации), централизованные ливневые системы водоотведения;

2) сооружения и системы для отведения (сброса) сточных вод в централизованные системы водоотведения (в том числе дождевых, талых, инфильтрационных, поливомоечных и дренажных вод), если они предназначены для приема таких вод;

3) локальные очистные сооружения для очистки сточных вод (в том числе дождевых, талых, инфильтрационных, поливомоечных и дренажных вод), обеспечивающие их очистку исходя из нормативов, установленных в соответствии с требованиями законодательства в области охраны окружающей среды и настоящего Кодекса;

4) сооружения для сбора отходов производства и потребления, а также сооружения и системы для отведения (сброса) сточных вод (в том числе дождевых, талых, инфильтрационных, поливомоечных и дренажных вод) в приемники, изготовленные из водонепроницаемых материалов;

5) сооружения, обеспечивающие защиту водных объектов и прилегающих к ним территорий от разливов нефти и нефтепродуктов и иного негативного воздействия на окружающую среду.

В отношении территорий ведения гражданами садоводства или огородничества для собственных нужд, размещенных в границах водоохраных зон и не оборудованных сооружениями для очистки сточных вод, до момента их оборудования такими сооружениями и (или) подключения к системам допускается применение приемников, изготовленных из водонепроницаемых материалов, предотвращающих поступление загрязняющих веществ, иных веществ и микроорганизмов в окружающую среду.

На территориях, расположенных в границах водоохраных зон и занятых защитными лесами, особо защитными участками лесов, наряду с ограничениями, установленными Водным кодексом РФ, действуют ограничения, предусмотренные установленными лесным законодательством правовым режимом защитных лесов, правовым режимом особо защитных участков лесов.

Строительство, реконструкция и эксплуатация специализированных хранилищ агрохимикатов допускаются при условии оборудования таких хранилищ сооружениями и системами, предотвращающими загрязнение водных объектов.

В границах прибрежных защитных полос дополнительно запрещаются:

1) распашка земель;

2) размещение отвалов размываемых грунтов;

3) выпас сельскохозяйственных животных и организация для них летних лагерей, ванн.

Установление границ водоохраных зон и границ прибрежных защитных полос водных объектов, в том числе обозначение на местности посредством специальных информационных знаков, осуществляется в порядке, установленном Правительством Российской Федерации.

3.4. Округ санитарной (горно-санитарной) охраны лечебно-оздоровительных местностей, курортов и природных лечебных ресурсов

В городском округе Химки лечебно-оздоровительные местности, курорты и природные лечебные ресурсы отсутствуют, округа санитарной (горно-санитарной) охраны не установлены.

3.5. Зоны санитарной охраны источников питьевого и хозяйственно-бытового водоснабжения, а также устанавливаемые в случаях, предусмотренных Водным кодексом Российской Федерации, в отношении подземных водных объектов зоны специальной охраны

Границы второго пояса ЗСО установлены решением Исполкома Моссовета и Мособлисполкома от 17.04.1980 № 500-1143 (с изм. от 08.10.2018) «Об утверждении проекта установления красных линий границ зон санитарной охраны источников водоснабжения г. Москвы в границах ЛПЗП», а также СП 2.1.4.2625-10 «Зоны санитарной охраны источников питьевого водоснабжения г. Москвы».

В соответствии с данными документами, территория городского округа Химки, расположенная в водосборных бассейнах реки Грязева (приток реки Истры первого порядка), реки Клязьмы и ее притока – реки Мещерихи, а также прилегающая к каналу им. Москвы, Клязьминскому и Химкинскому водохранилищам, относится ко второму поясу зоны санитарной охраны источников питьевого водоснабжения.

В соответствии с решением Исполкома Моссовета и Мособлисполкома от 17.04.1980 № 500-1143 во втором поясе запрещается такое использование территории или источников водоснабжения, которое может вызвать качественное или количественное ухудшение последних.

Во втором поясе выделена режимная «жесткая» зона, в которую входят прибрежные участки канала им. Москвы и его водохранилища по 150 м в обе стороны. В этой зоне воспрещается всякое строительство и обработка земли с применением навозного удобрения, воспрещается стирка белья, водопой и купанье скота.

На часть территории городского округа Химки границы второго пояса зоны санитарной охраны источника питьевого и хозяйственно-бытового водоснабжения г. Москвы установлены распоряжением Министерства экологии и природопользования Московской области:

1. По правому берегу Канала им. Москвы, на участок от МКАД до Химкинского железнодорожного моста, протяженностью 1500 м.

2. По правому и левому берегам Канала им. Москвы от причала «Маяк» до железнодорожного моста «Химкинский мост» по правому берегу и далее по левому берегу до МКАД протяженностью 1920 м.

3. На участок вдоль реки Клязьма от скоростной автомобильной дороги Москва – Санкт-Петербург М11 «Нева» до Клушинского шоссе и притоков первого порядка общей протяженностью 11 410 м (по правому и левому берегам основного водотока – реки Клязьма и ее притоков первого порядка в районе д. Клушино).

Боковые границы 2 пояса ЗСО установлены на расстоянии 500 м от уреза воды в соответствии с требованиями п. 3.4.3 СП 2.1.4.2625-10 «Зоны санитарной охраны источников питьевого водоснабжения г. Москвы». В составе второго пояса ЗСО выделена 100-метровая зона, в пределах которой действуют дополнительные ограничения.

Для территории городского округа Химки во втором поясе ЗСО г. Москвы в соответствии с СП 2.1.4.2625-10 предусмотрены следующие ограничения:

1. При предоставлении земельных участков для строительства новых объектов, а также при реконструкции существующих объектов в пределах территории 2-го пояса ЗСО необходимо учитывать ограничения плотности застройки и заселения, а также уровня благоустройства территорий.

2. При отводе участков под строительство учреждений отдыха (пансионаты, загородные базы и др.) следует исходить из плотности отдыхающих на территории предприятий не более 15-20 чел. на 1 га земельного участка для организации отдыха.

3. Не допускается размещение земельных участков под дачное, садово-огородное, индивидуальное жилищное строительство, очистные сооружения канализации, автозаправочных станций (АЗС) легковых автомобилей на расстоянии менее 100 метров от уреза воды источника питьевого водоснабжения при нормальном подпорном уровне для водохранилищ и при летне-осенней межени для основных водотоков и притоков первого порядка. При строительстве и реконструкции объектов отдыха и спорта необходимо соблюдать требование, чтобы все строения располагались на расстоянии не менее 100 метров от уреза воды. В зонах рекреации в полосе 100 м от уреза воды не допускается капитальная застройка, за исключением размещения, реконструкции и капитального ремонта линейных объектов федерального, регионального и местного значения; допускается установка малых архитектурных форм. Размещение, реконструкция и капитальный ремонт линейных объектов федерального, регионального и местного значения осуществляется при условии выполнения мероприятий по предупреждению загрязнения источника водоснабжения. В случае

размещения и реконструкции автомобильных дорог должно быть обеспечено наличие водоотвода поверхностного стока с дорожного полотна с последующей его очисткой на локальных очистных сооружениях в соответствии с гигиеническими нормативами.

4. Не допускается размещение объектов, обуславливающих опасность химического и микробного загрязнения почвы, грунтовых вод и воды источника водоснабжения:

- кладбищ, скотомогильников;
- складов горюче-смазочных материалов, ядохимикатов, минеральных удобрений;
- накопителей промстоков, шламохранилищ, полигонов и накопителей твердых промышленных отходов (ТПО) и полигонов твердых бытовых отходов (ТБО);
- полей ассенизации, полей фильтрации, земледельческих полей орошения, полей подземной фильтрации;
- животноводческих и птицеводческих комплексов, ферм, силосных траншей и навозохранилищ;
- применение пестицидов, органических и минеральных удобрений;
- изменение технологии действующих предприятий, связанное с увеличением техногенной нагрузки на источник водоснабжения;

–на территории шириной не менее 500 м от уреза воды не допускаются сплошные рубки леса, выполняющего функции защиты природных и иных объектов, за исключением:

- ✓ рубок, проводимых в целях ухода за лесными насаждениями;
- ✓ рубок в случаях, если выборочные рубки не обеспечивают замену лесных насаждений, утрачивающих свои средообразующие, водоохранные, санитарно-гигиенические, оздоровительные и иные полезные функции, на лесные насаждения, обеспечивающие сохранение целевого назначения защитных лесов и выполняемых ими полезных функций;
- ✓ рубок для осуществления геологического изучения недр, разведки и добычи полезных ископаемых в целях организации питьевого и хозяйственно-бытового водоснабжения;
- ✓ рубок для использования водохранилищ и иных искусственных водных объектов, а также гидротехнических сооружений, морских портов, морских терминалов, речных портов, причалов;
- ✓ рубок для строительства, реконструкции, эксплуатации линий электропередачи, линий связи, дорог, трубопроводов и других линейных объектов, а также сооружений, являющихся неотъемлемой технологической частью указанных объектов.

5. Не допускается расположение стойбищ, выпас скота в пределах прибрежной полосы 500 м от уреза воды, а также распашка земли в пределах прибрежной полосы 100 метров.

6. Территории городских поселений должны иметь системы городской канализации с блоками механической, биологической и третичной очистки городских сточных вод, а также системы ливневой канализации с отводом стоков на очистные сооружения.

7. Запрещается сброс сточных, в том числе дренажных вод в водные объекты, расположенных в границах 2 пояса ЗСО (в том числе очищенных), для объектов, которые введены в эксплуатацию и разрешение на строительство которых получено после 31.12.2006. Для объектов, которые введены в эксплуатацию или разрешение на строительство которых выдано до 31.12.2006 не допускается сброс в водные объекты сточных, в том числе дренажных вод, не отвечающих гигиеническим требованиям к охране поверхностных вод.

8. При водоснабжении объекта индивидуального жилищного и дачного строительства из шахтного колодца или водоразборных колонок без домовой распределительной сети допускается устройство герметичных выгребов при условии обеспечения регулярного вывоза отходов спецавтотранспортом на сливные станции.

9. Пользование акваторией источника питьевого водоснабжения в пределах 2-го пояса ЗСО для купания, туризма, водного спорта и рыбной ловли допускается в

установленных местах (зонах рекреации) при соблюдении гигиенических требований к охране поверхностных вод.

10. Суда, курсирующие по акватории ЗСО, дебаркадеры и брандвахты должны быть оборудованы устройствами для сбора фановых, подсланевых вод и твердых отходов. Накопленные сточные воды и твердые отходы передаются либо на фекально-перекачивающие станции, либо на специальные очистные суда.

11. Использование химических методов борьбы с эвтрофикацией водных объектов допускается при условии применения препаратов, безопасность которых подтверждена соответствующим документом.

К источникам централизованного водоснабжения городского округа Химки относятся подземные воды.

Для источников централизованного водоснабжения – артезианских скважин организуются зоны санитарной охраны (ЗСО) в составе 3-х поясов согласно требованиям санитарных норм и правил СанПиН 2.1.4.1110-02 «Зоны санитарной охраны источников водоснабжения и водопроводов питьевого назначения».

Границы первого пояса ЗСО являются территорией водозаборного узла и огораживаются сплошным забором, озеленяются и благоустраиваются. Проводятся охранные мероприятия, общие для всех водопроводных сооружений, организуются асфальтированные подъезды к сооружениям, устья артезианских скважин герметизируются для исключения попадания через них атмосферных осадков и прочих загрязнений.

Границы второго пояса ЗСО подземного источника водоснабжения устанавливаются гидродинамическими расчетами, учитывающими время продвижения микробного загрязнения воды до водозабора, принимаемое в зависимости от климатических районов и защищенности подземных вод от 100 до 400 суток.

Граница третьего пояса ЗСО подземного источника водоснабжения определяется расчетом, учитывающим время продвижения химического загрязнения воды до водозабора, которое должно быть больше принятой продолжительности эксплуатации водозабора, но не менее 25 лет.

Мероприятия по второму и третьему поясам подземным источникам включают:

- выявление, тампонирование или восстановление всех старых, бездействующих, дефектных или неправильно эксплуатируемых скважин, представляющих опасность в части возможности загрязнения водоносных горизонтов;
- бурение новых скважин и новое строительство, связанное с нарушением почвенного покрова, производится при обязательном согласовании с центром государственного санитарно-эпидемиологического надзора;
- запрещение закачки отработанных вод в подземные горизонты, подземного складирования твердых отходов и разработки недр земли;
- запрещение размещения складов горюче-смазочных материалов, ядохимикатов и минеральных удобрений, накопителей промстоков, шламохранилищ и других объектов, обуславливающих опасность химического загрязнения подземных вод. Размещение таких объектов допускается в пределах третьего пояса ЗСО только при использовании защищенных подземных вод, при условии выполнения специальных мероприятий по защите водоносного горизонта от загрязнения при наличии санитарно-эпидемиологического заключения центра государственного санитарно-эпидемиологического надзора, выданного с учетом заключения органов геологического контроля;
- своевременное выполнение необходимых мероприятий по санитарной охране поверхностных вод, имеющих непосредственную гидрологическую связь с используемым водоносным горизонтом, в соответствии с гигиеническими требованиями к охране поверхностных вод.

Кроме мероприятий, указанных выше, в пределах второго пояса ЗСО подземных источников водоснабжения подлежат выполнению следующие дополнительные мероприятия:

- не допускается: размещение кладбищ, скотомогильников, полей ассенизации, полей фильтрации, навозохранилищ, силосных траншей, животноводческих и птицеводческих предприятий и других объектов, обуславливающих опасность микробного загрязнения подземных вод; применение удобрений и ядохимикатов; рубка леса главного пользования и реконструкции;
- выполнение мероприятий по санитарному благоустройству территории населенных пунктов и других объектов (оборудование централизованной канализацией, устройство водонепроницаемых выгребов, организация отвода поверхностного стока и др.).

В городском округе Химки имеются организованные и утверждённые зоны санитарной охраны (ЗСО), сведения о которых приводятся в таблице ниже. В ЕГРН сведения внесены только по части из этих ВЗУ (таблица 3.5.1).

Таблица 3.5.1

Наименование ВЗУ, местоположение	Номер ЗОУИТ в ЕГРН			Номер распоряжения Министерства экологии и природопользования Московской области
	1 пояс	2 пояс	3 пояс	
ВЗУ ЗАО «Автокран Аренда», г. Химки (50:10:0020703:107)	50:10-6.425	50:10-6.424	50:10-6.426	от 23.03.2022 № 308-PM
ВЗУ № 1 ООО "СЗКК", г. Химки (50:10:0020101:51)	–	–	–	от 06.07.2023 № 1092-PM
ВЗУ № 3 ООО "СЗКК", г. Химки (50:10:0020803:60)	50:10-6.478	50:10-6.494	50:10-6.476	от 06.07.2023 № 1093-PM
ВЗУ № 4 ООО "СЗКК", г. Химки (50:10:0020903:8)	–	–	–	от 14.09.2022 № 1025-PM
ВЗУ № 5 ООО "СЗКК", вблизи р.п. Ржавки (50:09:0060510:197)	–	–	–	от 11.04.2022 № 395-PM
ВЗУ ООО "Каргоаэроброкер", г. Химки (50:10:0020703:109)	–	–	–	от 01.03.2024 № 274-PM
ВЗУ ООО "ТОМЕР", д. Поярково (50:09:0060811:1534)	–	–	–	от 28.12.2023 № 2775-PM
ВЗУ ГБУ "Ритуал", д. Перепечино (50:09:0060706:942)	–	–	–	от 22.07.2021 № 801-PM
ВЗУ ТСЖ "Серебряные Родники", мкр. Клязьма-Старбеево, кв. Вашутино (50:10:0020205:69)	50:10-6.394	50:10-6.393	50:10-6.392	от 30.11.2022 № 1311-PM
ВЗУ ООО "СТАФ", вблизи д. Рузино (50:09:0070603:77)	–	–	–	от 07.02.2023 № 185-PM
ВЗУ ИП Гельдт В.А., д. Лигачево (50:09:0070706:1032)	–	–	–	от 22.12.2021 № 1402-PM
ВЗУ ТСН "Благовещенка", вблизи д. Благовещенка (50:09:0070603:415)	–	–	–	от 28.07.2022 № 833-PM
ВЗУ Индивидуальный предприниматель Гельдт Екатерина Владимировна, вблизи д. Лугинино	–	–	–	от 30.08.2024 № 1141-PM

Кроме того, в городском округе Химки разработаны проекты организации зон санитарной охраны для действующих муниципальных водозаборов подземных вод и для ряда ведомственных. Однако данные проекты не утверждены в установленном порядке, определенным распоряжением Министерства экологии и природопользования Московской области от 18.12.2017 № 834-РМ «Об утверждении Временного порядка утверждения проектов округов и зон санитарной охраны водных объектов, используемых для питьевого, хозяйственно-бытового водоснабжения и в лечебных целях и установления границ и режима зон санитарной охраны источников питьевого и хозяйственно-бытового водоснабжения на территории Московской области».

Информация о зонах санитарной охраны поверхностных и подземных источников водоснабжения, расположенных в городском округе Химки, отсутствует в ЕГРН.

Для всех прочих сохраняемых, а также для планируемых к размещению водозаборных узлов и артезианских скважин независимо от их принадлежности и формы собственности, должны быть разработаны и утверждены в установленном порядке проекты зон санитарной охраны в составе трёх поясов, в пределах которых, соответственно их назначению, устанавливается специальный режим и определяется комплекс мероприятий, направленных на предупреждение ухудшения качества воды.

Санитарно-защитная полоса водоводов

Зона санитарной охраны Северной водопроводной станции Московского водопровода в настоящее время отображается на публичной кадастровой карте Росреестра.

ЗООИТ 50:00-6.1178 – зона санитарной охраны Северной водопроводной станции Московского водопровода.

ЗООИТ 50:00-6.1169 – зона санитарной охраны Северной водопроводной станции Московского водопровода.

Ограничения: Не допускаются все виды строительства и хозяйственной деятельности, не имеющие непосредственного отношения к эксплуатации, реконструкции и расширению водопроводных сооружений, в том числе прокладка трубопроводов различного назначения, объектов постоянного хранения и переработки твердых промышленных отходов.

3.6. Зоны затопления и подтопления

Согласно «СП 42.13330.2016. Свод правил. Градостроительство. Планировка и застройка городских и сельских поселений. Актуализированная редакция СНиП 2.07.01-89*» (утв. Приказом Минстроя России от 30.12.2016 № 1034/пр), территории поселений, расположенных на прибрежных участках, должны быть защищены от затопления паводковыми водами, ветровым нагоном воды; от подтопления грунтовыми водами – подсыпкой (намывом) или обвалованием. Отметку бровки подсыпанной территории следует принимать не менее чем на 0,5 м выше расчетного горизонта высоких вод с учетом высоты волны при ветровом нагоне. Превышение гребня дамбы обвалования над расчетным уровнем следует устанавливать в зависимости от класса сооружений согласно «СП 58.13330.2019. Свод правил. Гидротехнические сооружения. Основные положения. СНиП 33-01-2003» (утв. и введен в действие Приказом Минстроя России от 16.12.2019 № 811/пр).

За расчетный горизонт высоких вод следует принимать отметку наивысшего уровня воды повторяемостью: один раз в 100 лет – для территорий, застроенных или подлежащих застройке жилыми и общественными зданиями; один раз в 10 лет – для территорий парков и плоскостных спортивных сооружений.

Для территории городского округа Химки Московской области зоны затопления и подтопления поверхностными водными объектами определены в установленном постановлением Правительства Российской Федерации от 18.04.2014 № 360 «О зонах затопления, подтопления» порядке только для территорий, прилегающих к реке Сходне (приказ Московско-Окского бассейнового водного управления Федерального агентства водных ресурсов от 07.08.2023 № 114).

В ЕГРН в настоящее время внесены следующие сведения:

– зона затопления в отношении территорий г.о. Химки Московской области, прилегающих к р. Сходня, затапливаемых при половодьях и паводках однопроцентной обеспеченности (повторяемость один раз в 100 лет) – ЗОУИТ № 50:10-6.809;

– зона сильного подтопления в отношении территорий г.о. Химки Московской области, прилегающих к зоне затопления р. Сходня при глубине залегания грунтовых вод менее 0,3 м, – ЗОУИТ № 50:10-6.811;

– зона умеренного подтопления в отношении территорий г.о. Химки Московской области, прилегающих к зоне затопления р. Сходня при глубине залегания грунтовых вод от 0,3-0,7 до 1,2-2 м от поверхности, – ЗОУИТ № 50:10-6.810;

– зона слабого подтопления в отношении территорий г.о. Химки Московской области, прилегающих к зоне затопления р. Сходня при глубине залегания грунтовых вод от 2 до 3 м, – ЗОУИТ № 50:10-6.664.

Исходя из инженерно-геологических, гидрологических и гидрогеологических условий в границах городского округа Химки формирование зон затопления и подтопления может быть также приурочено к рекам Химка и Клязьма.

В соответствии с Водным кодексом Российской Федерации, статья 67.1, в границах зон затопления, подтопления запрещаются:

1) строительство объектов капитального строительства, не обеспеченных сооружениями и (или) методами инженерной защиты территорий и объектов от негативного воздействия вод;

2) использование сточных вод в целях повышения почвенного плодородия;

3) размещение кладбищ, скотомогильников, объектов размещения отходов производства и потребления, химических, взрывчатых, токсичных, отравляющих веществ, пунктов хранения и захоронения радиоактивных отходов;

4) осуществление авиационных мер по борьбе с вредными организмами.

Инженерная защита территорий и объектов от негативного воздействия вод (строительство водоограждающих дамб, берегоукрепительных сооружений и других сооружений инженерной защиты, предназначенных для защиты территорий и объектов от затопления, подтопления, разрушения берегов водных объектов, и (или) методы инженерной защиты, в том числе искусственное повышение поверхности территорий, устройство свайных фундаментов и другие методы инженерной защиты) осуществляется в соответствии с законодательством Российской Федерации о градостроительной деятельности органами государственной власти и органами местного самоуправления, уполномоченными на выдачу разрешений на строительство в соответствии с законодательством Российской Федерации о градостроительной деятельности, юридическими и физическими лицами – правообладателями земельных участков, в отношении которых осуществляется такая защита.

3.7. Санитарно-защитные зоны

В целях соблюдения права граждан на благоприятную среду обитания, факторы которой не оказывают вредного воздействия на человека и в соответствии с Федеральным законом от 30.03.1999 № 52-ФЗ «О санитарно-эпидемиологическом благополучии населения», от участков промышленных, коммунальных и складских объектов, а также вдоль зон планируемого размещения линейных объектов автомобильного транспорта установлен специальный режим использования земельных участков и объектов капитального строительства.

Содержание указанного режима определено санитарно-эпидемиологическими правилами и нормативами СанПиН 2.2.1/2.1.1.1200-03 «Санитарно-защитные зоны и санитарная классификация предприятий, сооружений и иных объектов. Новая редакция» в составе требований к использованию, организации и благоустройству санитарно-защитных зон.

На территории городского округа Химки присутствуют объекты всех классов санитарной опасности, для значительного количества объектов имеются установленные санитарно-защитные зоны, сведения по которым внесены в ЕГРН (таблица 2.3.1).

Информация по СЗЗ приводится в материалах генерального плана в справочных целях и не является утверждаемой частью.

Порядок установления, изменения и прекращения существования санитарно-защитных зон, а также особые условия использования земельных участков, расположенных в границах санитарно-защитных зон устанавливаются «Правилами установления санитарно-защитных зон и использования земельных участков, расположенных в границах санитарно-защитных зон», утвержденными постановлением Правительства Российской Федерации от 3.03.2018 № 222.

Санитарно-защитная зона и ограничения использования земельных участков, расположенных в ее границах, считаются установленными со дня внесения сведений о такой зоне в ЕГРН.

3.8. Приаэродромная территория

Территория городского округа Химки расположена в границах приаэродромной территории аэропорта Москва (Шереметьево), установленной приказом Федерального агентства воздушного транспорта от 17.04.2020 № 395-П, в составе 1-6 подзон, а также в границах приаэродромной территории аэродрома Чкаловский, установленной приказом первого заместителя Министра обороны Российской Федерации от 07.09.2023 № 876 «Об установлении приаэродромной территории аэродрома Чкаловский в составе с 1 по 6 подзоны» (содержит сведения ограниченного доступа).

В настоящее время на приаэродромной территории выделены следующие подзоны, в которых установлены ограничения использования объектов недвижимости и осуществления деятельности:

- первая подзона, в которой запрещается размещать объекты, не предназначенные для организации и обслуживания воздушного движения и воздушных перевозок, обеспечения взлета, посадки, руления и стоянки воздушных судов;
- вторая подзона, в которой запрещается размещать объекты, не предназначенные для обслуживания пассажиров и обработки багажа, грузов и почты, обслуживания воздушных судов, хранения авиационного топлива и заправки воздушных судов, обеспечения энергоснабжения, а также объекты, не относящиеся к инфраструктуре аэропорта;
- третья подзона, в которой запрещается размещать объекты, высота которых превышает ограничения, установленные уполномоченным Правительством Российской Федерации федеральным органом исполнительной власти при установлении соответствующей приаэродромной территории;
- четвертая подзона, в которой запрещается размещать объекты, создающие помехи в работе наземных объектов средств и систем обслуживания воздушного движения, навигации, посадки и связи, предназначенных для организации воздушного движения и расположенных вне первой подзоны;
- пятая подзона, в которой запрещается размещать опасные производственные объекты, функционирование которых может повлиять на безопасность полетов воздушных судов;
- шестая подзона, в которой запрещается размещать объекты, способствующие привлечению и массовому скоплению птиц;

Седьмая подзона, в которой в целях предотвращения негативного физического воздействия устанавливается перечень ограничений использования земельных участков, определенный в соответствии с земельным, санитарным и др. законодательством, в настоящее время не установлена. При этом под негативным физическим воздействием

понимается несоответствие эквивалентного уровня звука, возникающего в связи с полетами воздушных судов, санитарно-эпидемиологическим требованиям.

В соответствии с Воздушным кодексом Российской Федерации от 19.03.1997 № 60-ФЗ в случае установления приаэродромной территории с выделением с первой по шестую подзон приаэродромной территории до установления седьмой подзоны приаэродромной территории использование земельных участков в целях, предусмотренных ограничениями, осуществляется при наличии санитарно-эпидемиологического заключения федерального органа исполнительной власти, осуществляющего федеральный государственный санитарно-эпидемиологический надзор.

4. МЕРОПРИЯТИЯ ПО ОХРАНЕ ОКРУЖАЮЩЕЙ СРЕДЫ

Комплексная оценка состояния окружающей среды дана на основе анализа современных характеристик отдельных компонентов окружающей среды и представляет собой завершающую стадию покомпонентной оценки современного состояния окружающей среды на территории городского округа Химки. Результаты проведенных исследований представлены на карте «Карте зон с особыми условиями использования территорий».

Основными природными и антропогенными факторами, определяющими экологические условия на территории округа и влияющими на динамику состояния окружающей среды, а так же налагающих планировочные ограничения на развитие территории являются пространственная структура и состав озелененных территорий и территориальная организация объектов природного комплекса; границы водоохраных и санитарно-защитных зон; локализация и структура зон шумового дискомфорта автомобильного, железнодорожного и авиационного транспорта; уровни загрязнения атмосферного воздуха (зоны расчетного превышения значений 1 ПДК) выбросами автотранспорта; границы регламентных и индивидуальных санитарно-защитных зон промышленных и коммунальных предприятий, инженерно-геологические и гидрогеологические условия территории.

1. Особенности геологического строения и гидрогеологической обстановки. Согласно инженерно-геологическому районированию, проведенному на основе данных о рельефе, геологических и гидрогеологических условиях, свойствах и несущей способности грунтов, инженерно-геологическим процессам, а также потребности в мероприятиях по инженерной подготовке территории выделены 4 типа территорий по уровню благоприятности освоения под застройку. Благоприятный район – использование территории под застройку и озеленение возможно практически без предварительных мероприятий инженерной защиты, относительно благоприятный район – использование территории оптимально при условии применения минимального набора инженерных мероприятий. Малоблагоприятный район – застройка должна вестись при условии реализации инженерно-технических мероприятий (регулирование и отвод поверхностного стока, понижения уровня грунтовых вод, использование дренажных мероприятий, водопонижение, др.). Неблагоприятный район – при строительстве требуется проектирование комплекса мер инженерной защиты.

Для большей части территорий, проектируемых к застройке, характерно развитие подтопленных и потенциально подтопляемых участков, как в долинах рек Клязьмы (мкр. Клязьма-Старбеево) и Сходни (микрорайоны Сходня, Подрезково, Новогорск), так и на водораздельных участках. Для территорий, расположенных на водораздельных участках, характерны подтопленные и потенциально подтопляемые участки за счет близкого залегания уровня грунтовых вод (УГВ) надморенного горизонта, а суглинистый состав верхней части геологического разреза приводит к развитию поверхностного переувлажнения и развития вод «верховодки» и техногенного горизонта с близким залеганием УГВ (мкр. Старые Химки и Новые Химки). Участки, расположенные в верховьях долин ручьев и оврагов, частично подтоплены с развитием заболоченных участков, где развиты заторфованные грунты (мкр. Клязьма-Старбеево). Долина Сходни, её притоков и придолинных участков ручьев характеризуется развитием по склонам оползней (микрорайоны Подрезково, Новогорск, частично Сходня, мкр. Новые Химки). В юго-западной части городского округа (мкр. Новогорск) участки нового строительства в пойме р. Сходни принадлежат территории потенциально опасной в карстово-суффозионном отношении.

При новом строительстве основные мероприятия по защите геологической среды должны обеспечить:

- защиту зданий и сооружений от подтопления, что потребует применения дренажно-защитных мероприятий, как на этапе строительства, так и

- эксплуатации. На участках нового строительства, характеризующихся глубиной залегания грунтовых вод более 3 м, возможно образование сезонного переувлажнения, требующих четкой организации поверхностного стока и при необходимости выборочного заложения профилактических дренажей;
- защиту и охрану водных объектов и грунтовых вод от загрязнения, засорения и истощения в соответствии с водным законодательством в границах водоохраных зон;
 - устойчивость строительных котлованов, а также состояние прилегающих зданий и сооружений при строительстве в условиях плотной сформировавшейся застройки;
 - устойчивость сооружений, возводимых на насыпных грунтах и грунтах с пониженными свойствами «слабонесущие грунты основания»;
 - защиту сооружений от вибрационного воздействия (вблизи железной дороги);
 - избежание формирования суффозионных проседаний, выносов и провалов вдоль водонесущих трасс, что требует сопровождать прокладку и эксплуатацию коммуникаций комплексом конструктивно-технологических мероприятий;
 - защиту подземных вод эксплуатационного горизонта от загрязнения, строительство вблизи водозаборных сооружений должно быть обеспечено соблюдением ограничений и специальных мероприятий в пределах ЗСО водозаборов;
 - экологическую реабилитацию территорий – проведение комплексной оценки экологического состояния почв и грунтов при застраивании промышленных территорий, по результатам которой определить необходимость выполнения рекультивационных работ;
 - защиту застраиваемых участков на склонах от проявления оползневых процессов, специального комплекса изысканий для изучения состояния склонов, с выполнением расчетов по оценке устойчивости и прогноз дальнейшего поведения склона, с разработкой рекомендаций по выбору и применению защитных противооползневых мероприятий;
 - устойчивость зданий и сооружений, возводимых на территории, потенциально опасной в карстово-суффозионном отношении, разработка мер инженерной защиты;
 - рекультивацию и экологическую реабилитацию закрытого полигона ТКО «Левобережный» и прилегающих территорий.

2. Оценка современного уровня фоновой загрязненности атмосферы на территории городского округа Химки выбросами от автомагистралей показала, что большая часть городского округа Химки попадает в зону, где расчетные фоновые концентрации в приземном слое воздуха превышают 1,0 ПДК. Основными вкладчиками в загрязнение атмосферы являются МКАД с юга, автодорога М-10 «Россия», пересекающая городской округ с юго-востока на северо-запад и делящая его на две части, скоростная дорога М-11 «Нева» Москва – Санкт-Петербург. Влияние улично-дорожной сети городского округа выражено в поле приземных концентраций слабо, максимальные значения до 0,3 ПДК.

На расчётный срок структура загрязнения атмосферы выбросами автотранспорта сохранится, увеличение интенсивности движения автотранспорта ведет к росту концентраций по всем примесям. Основными вкладчиками в загрязнение атмосферы остаются МКАД, автодорога М-10 «Россия», скоростная дорога М-11 «Нева» Москва – Санкт-Петербург и соединяющие их автомагистрали.

Мероприятия по снижению загрязнения атмосферного воздуха выбросами автотранспорта следующие: установка в пределах жилой зоны экранов (стен) высотой 5-6 м, максимальное использование примагистральных территорий для развития озеленения. При этом следует учитывать способность определенных видов растений: противостоять

чрезмерным газопылевым выбросам, создавать придорожный ландшафт, положительно действующий на восприятие водителем изменения дорожной обстановки, обеспечивать максимальную пылезащиту, снижение концентраций вредных веществ в атмосферном воздухе. Снижение концентраций загрязняющих веществ может достигать от 10 до 20% за зелеными насаждениями (в летнее время) и около 40% за экранами.

Увеличение пропускной способности улиц и автомобильных дорог при их реконструкции позволит значительно сократить объемы выбросов автотранспорта за счёт оптимизации скоростного режима (минимальный объем выбросов наблюдается при средней скорости движения около 60 км/час).

3. В настоящее время значительная часть территории существующей жилой застройки городского округа Химки расположена в зонах интенсивного шумового воздействия авиационного, автомобильного и железнодорожного транспорта.

Проектируемые объекты в зонах шумового дискомфорта от железнодорожного и автотранспорта потребуют разработки специальных шумозащитных мероприятий. Основными мероприятиями по обеспечению благоприятной акустической обстановки на территории городского округа являются:

- проведение шумозащитного озеленения вдоль основных улиц и проездов;
- шумозащитное остекление на нормируемых фасадах зданий, расположенных в зоне акустического дискомфорта;
- размещение зданий-экранов, шумозащитных экранов вдоль источников транспортного шума;
- обеспечение организации и соблюдения режима санитарно-защитных зон промышленных предприятий и коммунальных объектов.

4. Важным фактором, определяющим условия освоения территории под все виды хозяйственной деятельности являются ограничения, накладываемые объектами, для которых устанавливаются санитарно-защитные зоны (СЗЗ). Наибольшие площади в границах СЗЗ приурочены к микрорайонам Старые Химки, Сходня, Подрезково и транспортной зоны международного аэропорта Шереметьево. В границах нормативных СЗЗ производственных объектов находится до 5% существующего жилого фонда округа, главным образом в микрорайонах Старые Химки и Сходня. В связи с необходимостью обеспечения нормативных условий проживания населения на указанных территориях, приоритетной задачей является разработка мероприятий по снижению негативного воздействия промышленных объектов. Рекомендуются следующие мероприятия:

- установление СЗЗ предприятий, внесение сведений о них в ЕГРН;
- благоустройство СЗЗ предприятий городского округа;
- размещение новых предприятий и коммунальных объектов и реконструкция существующих выполнять при наличии установленных СЗЗ;
- проведение комплексных мероприятий по приведению территории кладбищ в соответствие требованиям Федерального закона от 12.01.1996 № 8-ФЗ «О погребении и похоронном деле», СанПиН 2.2.1/2.1.1.1200-03 «Санитарно-защитные зоны и санитарная классификация предприятий, сооружений и иных объектов. Новая редакция», СанПиН 2.1.3684-21 «Санитарно-эпидемиологические требования к содержанию территорий городских и сельских поселений, к водным объектам, питьевой воде и питьевому водоснабжению населения, атмосферному воздуху, почвам, жилым помещениям, эксплуатации производственных, общественных помещений, организации и проведению санитарно-противоэпидемических (профилактических) мероприятий»;
- вновь возводимая и реконструируемая жилая застройка должна выполняться с повышенными требованиями к благоустройству и озеленению.

5. Поверхностные воды. Основной задачей при реализации мероприятий генерального плана в отношении охраны поверхностных вод является предотвращение

загрязнения водных объектов. Рекомендуемыми мероприятиями по охране водных объектов являются:

- соблюдение режима зон санитарной охраны поверхностных источников питьевого водоснабжения в соответствии с Решением Исполнительных Комитетов Московского городского и областного Советов народных депутатов от 17.04.1980 № 500-1143 «Об утверждении проекта установления красных линий границ зон санитарной охраны источников водоснабжения г. Москвы в границах ЛПЗП», СанПиН 2.1.4.1110-02 «Зоны санитарной охраны источников водоснабжения и водопроводов питьевого назначения», СП 2.1.4.2625-10 «Зоны санитарной охраны источников питьевого водоснабжения г. Москвы»;
- соблюдение режима водоохраных зон и прибрежных защитных полос водных объектов в соответствии с Водным кодексом Российской Федерации. Наиболее рациональным и безопасным видом деятельности в пределах водоохраных зон водных объектов является их благоустройство и озеленение, использование под рекреационные цели. При прочих видах использования территории водоохраных зон должны оборудоваться системами перехвата и очистки стоков до установленных нормативов;
- вынос в натуру водоохраных зон водных объектов;
- полный охват территории системами централизованного водоснабжения и канализации;
- строительство очистных сооружений поверхностного стока, размещаемых по бассейновому принципу и обеспечивающих очистку загрязненного поверхностного стока до показателей рыбохозяйственного водопользования;
- предварительная очистка производственных стоков на локальных очистных сооружениях перед сбросом в канализационные сети, использование систем оборотного и повторного водоснабжения на промышленных предприятиях;
- развитие систем водоотвода вдоль транспортных магистралей с высокой интенсивностью движения, проходящих по территории городского округа;
- благоустройство территории, устранение неконтролируемых свалок, расчистка овражно-балочной сети, очистка рек;
- благоустройство и озеленение прибрежных территорий водотоков: для долинных комплексов рек Химка, Сходня, Клязьма на участках проектируемой новой жилой застройки в водоохраных зонах, необходимо разработать проекты благоустройства с организацией набережных и при необходимости берегоукрепления;

6. Подземные воды. Основными потенциальными проблемами в отношении подземных вод при реализации генерального плана является загрязнение водоносных горизонтов, используемых для хозяйственно-питьевого водоснабжения. Для предотвращения дальнейшего снижения уровней водоносных горизонтов, эксплуатируемых в целях питьевого водоснабжения, и загрязнения подземных вод необходимо:

- проведение водоотбора только в пределах утверждённых запасов, строгий учёт объёма водоотбора, мониторинг уровней подземных вод;
- организация зон санитарной охраны для всех сохраняемых и планируемых к размещению скважин и водозаборных узлов (независимо от их принадлежности), состоящих из трёх поясов: зоны строгого режима и зон ограничения, режим использования которых определён СанПиН 2.1.4.1110-02 «Зоны санитарной охраны источников водоснабжения и водопроводов питьевого назначения»;
- ликвидационный тампонаж скважин, выработавших свой срок;
- снижение потерь при подаче воды потребителям за счёт реконструкции изношенных участков существующих водопроводных сетей в населённых пунктах;

- снижение расходов питьевой воды на технологические нужды предприятий за счёт расширения системы технического водоснабжения;
- организация оборотного водоснабжения на промышленных предприятиях.

7. Система зеленых насаждений. Основными мероприятиями, направленными на сохранение зеленых насаждений городского округа являются:

- увеличение площади озелененных территорий общего пользования за счёт формирования новых объектов;
- комплексное озеленение жилых районов;
- создание защитных зеленых полос по границе с промышленными зонами и вдоль улично-дорожной сети;
- организация особо охраняемых природных территорий местного значения, содействие в организации объектов областного значения;
- проведение лесоустройства городских лесов на территории городского округа Химки;
- постановка на кадастровый учет лесных участков, на которых расположены городские леса;
- разработка и утверждение в установленном законом порядке Лесохозяйственного регламента городских лесов городского округа Химки;
- организация и выполнение мероприятий по охране, защите и воспроизводству городских лесов;
- осуществление ведения государственного лесного реестра, в пределах предоставленных полномочий.

8. Обращение с отходами. Организация схемы обращения с отходами должна включать в себя следующие первоочередные мероприятия:

- полный охват территории городского округа плано-регулярной системой санитарной очистки;
- благоустройство мест временного контейнерного складирования твёрдых коммунальных отходов, оборудование площадок с твёрдым покрытием для временного хранения отходов за пределами первого и второго поясов зон санитарной охраны водозаборных сооружений и водоохраных зон поверхностных водных объектов;
- организация и максимальное использование раздельного сбора твёрдых коммунальных отходов с целью получения вторичных ресурсов и сокращение объёма выводимых на полигон отходов;
- организация и выполнение мероприятий по ликвидации несанкционированных свалок и объектов накопленного вреда (рекультивация полигона ТКО «Левобережный») на территории городского округа Химки;
- разработка Схемы санитарной очистки городского округа Химки с учётом мероприятий, определённых Генеральным планом.

5. ОСОБЫЕ УСЛОВИЯ ИСПОЛЬЗОВАНИЯ ТЕРРИТОРИЙ ЗОН САНИТАРНОЙ ОХРАНЫ ИСТОЧНИКОВ ВОДОСНАБЖЕНИЯ ГОРОДА МОСКВЫ В СООТВЕТСТВИИ С РЕШЕНИЕМ ИСПОЛНИТЕЛЬНЫХ КОМИТЕТОВ МОСКОВСКОГО ГОРОДСКОГО И ОБЛАСТНОГО СОВЕТОВ НАРОДНЫХ ДЕПУТАТОВ ОТ 17 АПРЕЛЯ 1980 г. № 500-1143

Параметры функциональных зон и режимы их использования должны применяться с учетом требований Решением Исполнительных Комитетов Московского городского и областного Советов народных депутатов от 17 апреля 1980 г. № 500-1143.

Функциональные зоны, параметры и режимы использования которых должны применяться с учетом требований Решений Исполнительных Комитетов Московского городского и областного Советов народных депутатов от 17 апреля 1980 г. № 500-1143, отображены на карте влияния зон санитарной охраны источников водоснабжения города Москвы в соответствии с Решением Исполнительных Комитетов Московского городского и областного Советов народных депутатов от 17 апреля 1980 г. № 500-1143 и на карте функциональных зон.

Границы зон санитарной охраны источников водоснабжения в соответствии с Решением Исполнительных Комитетов Московского городского и областного советов народных депутатов от 17 апреля 1980 г. № 500-1143 отображены на Карте границ зон санитарной охраны источников водоснабжения города Москвы в соответствии с Решением Исполнительных Комитетов Московского городского и областного Советов народных депутатов от 17 апреля 1980 г. № 500-1143 (ограниченного доступа) в информационных целях и не являются предметом утверждения генерального плана.

Приложение N 1
к решению исполнительных комитетов
Московского городского
и Московского областного Советов
народных депутатов
от 17 апреля 1980 г. N 500-1143

Основные положения проекта установления красных линий границ зон санитарной охраны источников водоснабжения г. Москвы в границах ЛПЗП

При разработке плана красных линий учтены постановления Правительства о зонах санитарной охраны водопроводных станций Московского водопровода и питающих их источников (постановление СНК РСФСР от 4 сентября 1940 г. N 696, постановление СНК РСФСР от 23 мая 1941 г. N 355, постановление СМ РСФСР от 13 марта 1952 г., постановление СМ РСФСР от 30 ноября 1971 г. N 640, постановление СМ РСФСР от 25 октября 1974 г. N 571).

Границы зон санитарной охраны I и II поясов нанесены в соответствии с действующими и проектируемыми красными линиями на планшеты масштаба 1:10000 и 1:2000.

В настоящем проекте разработаны условные обозначения по границам зон санитарной охраны, поскольку в действующем эталоне красных линий они отсутствуют.

В приложении № 2 к решению об утверждении красных линий дано конкретное описание границ первого и второго поясов зон санитарной охраны Западной, Рублевской, Северной, Восточной водопроводных станций и канала им. Москвы.

Первый пояс зоны санитарной охраны охватывает территорию, где находится самый источник водоснабжения, в пределах участков забора воды и расположения водопроводных сооружений. В случае необходимости в зависимости от особых санитарных показателей и на

основе специальных обследований в первый пояс включается также территория, смежная с участками забора воды и местами расположения водопроводных сооружений.

В границах первого пояса запрещается:

1. Постоянное и временное проживание лиц, не связанных непосредственно с работой на водопроводных сооружениях.

2. Какое бы то ни было строительство, не связанное с техническими или санитарно-техническими нуждами водопроводных сооружений.

3. Загрязнение почвы и водоемов, спуск в водоем каких бы то ни было сточных вод (даже очищенных).

Второй пояс охватывает территорию, непосредственно окружающую источники водоснабжения и их притоки.

Во втором поясе запрещается такое использование территории или источников водоснабжения, которое может вызвать качественное или количественное ухудшение последних.

Абзац утратил силу в части, касающейся полномочий Правительства Москвы (постановление Правительства Москвы от 04.12.2018 N 1459-ПП).

Абзац признан не подлежащим применению (постановление Правительства МО от 08.10.2018 N 708/34).

В соответствии с этим всякого рода строительство, уничтожение насаждений, проведение железнодорожных и автотранспортных путей, использование водоемов для полива земельных участков и для сельскохозяйственных нужд, мероприятий по физкультуре, купанию и т.п. допускается в пределах второго пояса только с особого разрешения органов государственной санитарной инспекции.

Абзац утратил силу в части, касающейся полномочий Правительства Москвы (постановление Правительства Москвы от 04.12.2018 N 1459-ПП).

Абзац признан не подлежащим применению (постановление Правительства МО от 08.10.2018 N 708/34).

Вопрос отвода земельных участков под строительство во втором поясе зон санитарной охраны необходимо предварительно согласовывать с Московской городской и Московской областной санэпидстанциями, Московско-Окским бассейновым управлением Минводхоза РСФСР и Управлением водопроводно-канализационного хозяйства Мосгорисполкома.

Во втором поясе выделена режимная "жесткая" зона, в которую входят прибрежные участки канала им. Москвы, его водохранилища и участки Москвы-реки по 150 м в обе стороны.

В этой зоне воспрещается всякое строительство и обработка земли с применением навозного удобрения, воспрещается стирка белья, водопой и купанье скота.

План красных линий границ зон санитарной охраны является основным и обязательным планировочным документом для всех организаций, министерств и ведомств, осуществляющих проектирование и строительство любых капитальных зданий и сооружений на территории ЛПЗП, а также для всех землепользователей в границах ЛПЗП.

Утверждение новых красных линий границ зон санитарной охраны в границах ЛПЗП позволит обеспечить четкую реализацию генерального плана и повысит градостроительную дисциплину в застройке на территории ЛПЗП.

Проект установления красных линий границ зон санитарной охраны источников водоснабжения г. Москвы в границах ЛПЗП разработан по заказу УРЗиОЗ ГлавАПУ г. Москвы Научно-исследовательским и проектным институтом генерального плана г. Москвы, рассмотрен Комиссией при главном архитекторе ЛПЗП г. Москвы и рекомендуется к утверждению.

Описание границ зон санитарной охраны

1. Зона санитарной охраны Восточной насосно-очистой станции Московского водопровода и источников ее питания.

1.1. В первый пояс зоны санитарной охраны Восточной насосно-очистой станции включаются:

1.1.1. Территория самой станции, в состав которой входит и территория насосной станции 1-го подъема с регулятором и водоприемником и полоса площади вокруг них шириной в 150 м, а также территория вдоль водоводов 1-го подъема шириной 10 м от оси водоводов в каждую сторону.

1.1.2. Площадь вдоль открытой части водопроводного канала от Учинского водохранилища до конца включительно шириной 150 м и от бровки канала и ковша в каждую сторону, а вдоль закрытой части водопроводного канала шириной по 50 м в каждую сторону от оси канала.

1.1.3. Территория по трассе водоводов, подающих в город чистую воду, в пределах полосы отчуждения, но не менее 10 м в каждую сторону от оси крайних водоводов.

1.1.4. Водосборная площадь непосредственного стока водопроводной части Учинского (Акуловского) водохранилища в следующих границах: по линии шириной 150 м от Акуловской плотины к восточной части 101 квартала Тишковского лесопарка Учинского леспаркхоза. Далее граница идет по следующим кварталам Тишковского лесопарка: 95, 90, 85, 91, 86, 78, 77, 76, 69, 67. От 67 квартала граница идет по землепользованию совхоза "Зеленоградский", западнее д. Степаньково, через высоту 175,1.

Далее граница I пояса выходит за границу лесопаркового защитного пояса (ЛПЗП) и через высоту 177,3-177,7 подходит к восточной границе ЛПЗП и идет по южной части 61 квартала Тишковского лесопарка.

Далее через кварталы 60 и 59 южнее поселка санатория "Тишково" граница идет по западной части 59 квартала и по землепользованию совхоза "Зеленоградский", через высоту 177,8 проходит через 42, 45, 44 и 43 кварталы. К южной части 43 квартала граница подходит на расстоянии 1 км от Пестовской плотины.

По южному берегу Пестовского водохранилища граница идет по территории дома отдыха "Пестово" на расстоянии 1 км от Пестовской плотины, по восточной части 1 и 2 кварталов Учинского лесопарка, вдоль юго-западной оконечности 4 квартала до высоты 177,8, далее по землепользованию совхоза им. Тимирязева к 8 кварталу и по западной части 8 и 13 кварталов подходит к Пяловскому водохранилищу.

По южному берегу Пяловского водохранилища граница идет через д. Пруссы, через 23 квартал Учинского лесопарка, вдоль северной части д. Манюхино по землепользованию совхоза им. Тимирязева через высоты 172,2-169,1-170,8-169,2 подходит к 64 кварталу, далее через 64 и 68 кварталы подходит к границе I пояса канала у 69 квартала Учинского лесопарка.

Далее в I пояс попадает весь лесной массив, лежащий к югу от Учинского водохранилища. Граница проходит по 82, 85, 90, 95, 100, 101 и 102 кварталам Учинского лесопарка и подходит к линии шириной 150 м от Акуловской плотины.

1.2. Второй пояс охватывает:

1.2.1. Территорию шириной в 1 км от границы I пояса Восточной водопроводной станции и территорию шириной в 1 км от уреза воды в ковше, полосу шириной в 50 метров в обе стороны от оси водоводов.

На севере граница идет по южной части 48 и 47 кварталов Алексеевского лесопарка Мытищинского леспаркхоза, по землепользованию совхоза им. 1 Мая и подходит к Московской кольцевой автодороге (МКАД).

На юге от МКАД граница проходит по 60, 61, 62, 63 кварталам Озерного лесопарка Балашихинского леспаркхоза, по северо-западной части 64 квартала, юго-восточной части 51 квартала и далее через 52, 53, 54, 55 кварталы, через западную часть озера Мазуринского и далее по 42 и 41 кварталам Озерного лесопарка.

1.2.2. Территорию шириной до 1 км от уреза воды в каждую сторону водопроводного канала по всей его трассе (т.е. от Учинского водохранилища до ковша включительно).

По правому берегу канала граница идет от 48 квартала Алексеевского лесопарка через следующие кварталы: 44, 34, 24, 16, 22 (3, 1 и 2 клетки), пересекает пос. Погонный и идет по территории торфоразработок, пересекает пос. Центральный и проходит по лесному массиву Мытищинского лесопарка Мытищинского леспаркхоза через следующие кварталы: 30, 39, 29, 28, 27, 19, 11 и выходит за пределы ЛПЗП.

Далее граница проходит через северо-восточную и северную части г. Мытищи и подходит к 25 кварталу Пироговского лесопарка Учинского леспаркхоза, пересекает 25, 12 и 11 кварталы и идет по землепользованию совхоза им. Тимирязева через восточную часть пос. Коргашино, пересекает р. Клязьму и далее через лесные кварталы Учинского лесопарка 77, 73, 74, 71, 67, 63 и далее проходит по землепользованию совхоза им. Тимирязева через высоту 170,1 мимо д. Юдино на д. Манюхино.

По левому берегу канала граница идет от северной части 41 квартала Озерного лесопарка, по восточной части спецтерритории, находящейся между 50 и 41 кварталами Алексеевского лесопарка, Мытищинского леспаркхоза, по западной части землепользования совхоза им. 1 Мая и далее по лесным кварталам 37, 27, 19, 11, 6, 4 Алексеевского лесопарка подходит к границе лесопаркового защитного пояса (высота 158,1 колхоза "Памяти Ильича") и идет по высоковольтной линии, проходящей по восточной части 2 квартала Алексеевского лесопарка.

К югу от Учинского водохранилища во II водоохраный пояс попадает лесной массив Учинского лесопарка, включая 116, 117 и 118 кварталы, далее граница идет по 114, 110 и 111 кварталам и выходит за пределы ЛПЗП в пос. Мамонтовка.

1.2.3. Смежную с первым поясом территорию и являющуюся бассейном питания Учинского водохранилища в следующих границах: в восточной и северной частях Учинского водохранилища сюда попадает вся территория ЛПЗП от Акуловской плотины, включая д. Бяконтово и Рождественно, граница идет по 12 и 14 кварталам Протасовского лесопарка Учинского леспаркхоза через высоты 200,8-203,4-201,0-195,9-179,8 и по землепользованию совхоза "Менжинец" через высоту 195,1 западнее д. Рождественно подходит к каналу.

К югу от канала граница идет по землепользованию совхоза "Менжинец", захватывая д. Драчево, через высоты 171,6-172,2, через 5 и 4 кварталы Марфинского лесопарка Клязьминского леспаркхоза южнее д. Хлябово, через высоту 192,4, через 3 и 2 кварталы Марфинского лесопарка, через высоты 200,0-195,5 и южнее поселка им. А.Н. Туполева выходит за пределы ЛПЗП.

На западе граница идет по южной части 16 квартала Лобненского лесопарка через высоту 192,0 по 25 кварталу и по землепользованию Краснополянской птицефабрики севернее д. Еремино, через высоту 201,2, по 33 кварталу к высоте 190,5 огибает с востока д. Новосельцево, пересекает канал, огибает 41 квартал Учинского лесопарка и идет по землепользованию совхоза им. Тимирязева севернее д. Осташково, захватывая с. Жестово по

высотам 169,9-170,3-172,8-174,1-175,0-176,1/173,0, через кварталы 25, 26, 27, 28, 29 Учинского лесопарка по землепользованию совхоза им. Тимирязева, захватывая д. Манюхино и Юрино, по высотам 173,4-173,8-183,7-182,4 подходит к лесному массиву Учинского лесопарка, идет через его кварталы 56, 57, 58, 63 и подходит к границе километровой зоны II пояса Восточного водопроводного канала.

1.2.4. Полосу шириной в 50 метров в обе стороны от оси водоводов.

1.2.5. Во втором поясе выделена режимная "жесткая" зона, в которую входят прибрежные участки водохранилища и канала, шириной 150 метров.

2.1. Граница охранных зон пояса канала им. Москвы.

В зону санитарной охраны II пояса входят:

- территория бассейнов рек и их притоков, поверхностный сток с которых поступает в водохранилища Икшинское и Клязьминское;

- километровая полоса в обе стороны от уреза воды в канале на всем протяжении от Ивановского водохранилища до Клязьминского водохранилища включительно;

- зона второго пояса Икшинского водохранилища.

2.1.1. Границы зоны второго пояса Икшинского водохранилища охватывают площадь поверхностного стока бассейна р. Икши от ее верховья до Икшинской плотины.

Граница проходит от плотины в северо-восточном направлении и идет вдоль северной границы лесопаркового защитного пояса по кварталам 1, 2, 3, 4, 5, 6 Протасовского лесопарка Учинского леспаркхоза и от 7 квартала поворачивает на юг и идет через высоты 204,9-213,5-213,1-211,6, далее идет по землепользованию совхоза "Менжинец" через высоты 209,1-201,2-203,5-202,1-197,4-179,9-195,1, захватывает с. Протасово и пересекает канал западнее д. Рождественно. Далее граница, не доходя до с. Драчево, постепенно поворачивает назад и идет по границе II пояса Учинского водохранилища: по землепользованию совхоза "Менжинец" по высотам 171,6-172,2 и через кварталы Марфинского лесопарка Клязьминского леспаркхоза (5, 4, 3, 2), южнее д. Хлябово и п. им. А.Н. Туполева выходит за пределы ЛПЗП.

2.1.2. Во II поясе выделена режимная "жесткая" зона, в которую входят прибрежные участки водохранилища и канала, шириной 150 м.

Зона II пояса Клязьминского водохранилища.

2.1.3. В зону II пояса Клязьминского водохранилища включается площадь бассейна р. Клязьмы до с. Пирогово.

Граница зоны ограничения идет начиная от Пироговской плотины, западнее д. Пирогово, включая территорию шириной 150 м к востоку от плотины, по землепользованию совхоза им. Тимирязева и через высоту 158,2 идет по 56 кварталу Учинского лесопарка Учинского леспаркхоза. Далее северная граница II пояса Клязьминского водохранилища совпадает с южной границей II пояса Учинского водохранилища. Граница идет по землепользованию совхоза им. Тимирязева к востоку от д. Ульяновско, по высотам 182,4-183,7-173,3-173,4, по лесным кварталам Учинского лесопарка 29, 28, 27, 26, 25, по землепользованию совхоза им. Тимирязева к востоку от д. Жестово, по высотам 173,0-176,1-175,0-174,1-172,8. Захватывает с. Осташково и, включая 41 квартал Учинского лесопарка, пересекает канал им. Москвы и идет по землепользованию Краснополянской птицефабрики, захватывая д. Новосельцево, далее через высоты 190,5-201,2 подходит к 25 кварталу Лобненского лесопарка и через высоту 192,0 по южной границе 16 квартала выходит за пределы ЛПЗП.

На западе граница II пояса проходит по территории Химкинского района и идет по землепользованию совхоза "Путь к коммунизму", захватывая д. Ново-Кирилловка, через высоты 184,6-192,9-189,5 и идет вдоль Ленинградского шоссе через Ново-Подрезково по следующим высотам: 188,6-192,8-184,1-180,9-179,9-176,6-177,5-179,4-180,8, подходит к

Октябрьской железной дороге и идет вдоль полотна железной дороги, захватывая д. Ново-Дмитровка, далее граница резко поворачивает на север и идет вдоль шоссе на Мелькисарово до отметки 193,6, затем граница резко поворачивает на северо-восток и восток и проходит между 14 и 24 кварталами Химкинского лесопарка Красногорского леспаркхоза и через 9 квартал идет по землепользованию совхоза "Путь к коммунизму" севернее д. Вашутино. Далее граница идет через 15 квартал и по линии застройки скоростной автодороги Москва - Ленинград к северной границе п. Старбеево и подходит к километровой зоне канала им. Москвы.

От левого берега канала граница идет по территории г. Долгопрудный, от высоты 185,1 через 184,1 севернее платформы Ново-Дачная по границе землепользования Краснополянской птицефабрики и Долгопрудненской агротехнической опытной станции и подходит к границе II водоохранного пояса Северной водопроводной станции и идет по ее южной части.

Далее граница идет по лесным кварталам Хлебнинского лесопарка Клязьминского леспаркхоза, по границам кварталов 62, 63, 64, 65, 66 и 56, по землепользованию совхоза им. Тимирязева между д. Беляниново и Погорелки к высоте 191,1, севернее 13 квартала Пироговского лесопарка, по линии ЛЭП, захватывая д. Болтино, по границе 1 и 2 квартала к высоте 167,1, по восточной границе 2 квартала и подходит к границе 150-метровой полосы от Пироговской плотины.

2.1.4. Во II поясе выделена режимная "жесткая" зона, в которую входят прибрежные участки водохранилища и канала, шириной 150 метров в обе стороны.

3. Зона санитарной охраны Северной водопроводной станции Московского водопровода.

Границы поясов зоны санитарной охраны.

В первый пояс зоны санитарной охраны включаются:

3.1. Территория головных очистных водопроводных сооружений и насосных станций 1, 2, 3 и проектируемого 4 подъема, расположенная вблизи п. Северный Тимирязевского района г. Москвы, и полоса площади к северу, востоку и югу от этой территории шириной 150 метров; к западу от этой территории граница проходит по красной линии Дмитровского шоссе.

3.2. Территория насосной станции в пределах ограждения, расположенная на южном берегу Клязьминского водохранилища к западу от д. Терпигорево.

3.3. Территория по трассе водовода 1 и 2 подъема в пределах полосы отвода, но не менее 10 м от оси водоводов в обе стороны.

Во второй пояс зоны санитарной охраны включаются:

3.4. Территория шириной в 1 км от границы I пояса территории водопроводной станции.

На северо-западе и западе граница проходит по восточной части г. Долгопрудный, далее по южной части 118 квартала Хлебниковского лесопарка, по южной части п. Северный, по лесным кварталам Хлебниковского лесопарка 58, 59, 60, 61, 62, 52, 40 и по землепользованию колхоза «Красная Нива», мимо д. Афанасьево, по кварталам 21, 18, 17, 10 и 9 Хлебниковского лесопарка, далее подходит к границе г. Долгопрудный.

3.5. Полоса вдоль оси водоводов 1 и 2 подъемов шириной 40 м в обе стороны от границы I пояса.

4. Зона санитарной охраны Рублевского водопровода и источников его питания.

Границы поясов зоны санитарной охраны.

В первый пояс зоны санитарной охраны Рублевского водопровода включаются:

4.1. Территория Рублевской водопроводной станции вместе с цехом очистки N 2 и территория п. Рублево в пределах красных линий. Кроме этого, сюда входит территория к

юго-востоку от водопроводной станции с включением части 7 квартала Серебряноборского лесничества и территория шириной 100 м к северу от больницы в 7 квартале, включая небольшую часть 7, 8 и 4 кварталов Серебряноборского лесничества.

4.2. Участок реки Москвы от плотины в Петрово-Дальнем до северной границы п. Рублево шириной 100 м по обоим берегам, включая Староречье и всю территорию Лохинского острова (вместе с I поясом Западной водопроводной станции).

4.3. Территория по трассе водоводов 1 и 2 подъемов в пределах полосы отвода, но не менее 10 м от оси водоводов в обе стороны.

Во второй пояс зоны санитарной охраны включаются:

4.4. Территория шириной в 1 км от линии ограждения сооружений Рублевской водопроводной станции и от границ п. Рублево.

4.5. Территория, непосредственно окружающая источники питания Рублевского водопровода рек Москвы и Истры с их притоками, в следующих границах: по левому берегу Москвы-реки южнее пересечения Волоколамского шоссе с МКАД, захватывая с. Спас, между Волоколамским шоссе и Рижской железной дорогой, по землепользованию колхоза "Заветы Ильича" через высоты 138,1-140,0, пересекает Рижскую железную дорогу и идет через высоты 169,1-157,6-172,5, захватывает д. Пенягино и по высотам 174,4-179,1-174,9 огибает г. Красногорск. Далее граница идет по южной оконечности Красногорского лесопарка через кварталы 62, 60, 59, 58, 57, 56, 55, 54, пересекает р. Баньку и по высотам 182,5-190,3-188,6, находящимся в приписном лесу совхоза "Ильинское-Усово", севернее поселка фабрики имени Лебедева и в п. Ново-Никольское, пересекает 68 и 67 кварталы и подходит к границе лесопаркового защитного пояса.

На юге граница идет по Белорусской железной дороге от платформы Пионерская, огибая г. Одинцово, через платформы Баковка, Трехгорка, Немчиновка и подходит к МКАД.

4.6. Полоса вдоль оси водоводов 1 и 2 подъемов шириной 40 м в обе стороны от границ I пояса.

4.7. Во втором поясе выделена режимная "жесткая" зона, в которую входят прибрежные участки Москвы-реки и реки Истры выше плотины в Петрово-Дальнем шириной по 150 м в обе стороны и участок реки Москвы ниже п. Рублево по проектируемой скоростной автодороге Москва - Рига и вдоль 3 и 2 квартала Серебряноборского лесничества.

5. Зона санитарной охраны Западной водопроводной станции Московского водопровода и источников ее питания.

Граница поясов зоны санитарной охраны.

В первый пояс санитарной охраны Западной водопроводной станции включаются:

5.1. Территория Западной водопроводной станции, складов хлора и аммиака в пределах ограждений.

5.2. Береговая часть территории водозаборных сооружений Западной водопроводной станции в пределах ограждения.

5.3. Участок реки Москвы от плотины в Петрово-Дальнем до северной границы п. Рублево шириной 100 м по обоим берегам (вместе с I поясом Рублевской водопроводной станции).

5.4. Территория по трассе водоводов 1 и 2 подъема в пределах полосы отвода, но не менее 10 м от оси водоводов в обе стороны.

Во второй пояс санитарной охраны включаются:

5.5. Территория шириной в 1 км от линии ограждения Западной водопроводной станции, складов хлора и аммиака и от границ п. Западной водопроводной станции.

На севере граница идет через г. Солнцево по Авиационной ул., на западе пересекает

дачный поселок Переделкино и землепользование совхоза "Московский", на юго-западе и западе граница идет вдоль до лесных кварталов - 20 квартала Ульяновского лесопарка, 1 и 6 кварталов Валуевского лесопарка, до пересечения с Киевским шоссе. На западе граница проходит по землепользованию совхоза "Московский", пересекает д. Румянцево и подходит к границе г. Солнцево.

5.6. Территория шириной в 1 км от линии ограждения водозаборных сооружений Западной водопроводной станции.

5.7. Полоса вдоль оси водоводов 1 и 2 подъемов шириной 40 м в обе стороны от границы I пояса.